



**รายละเอียดคำอธิบายตัวชี้วัด
เพื่อประกอบคำรับรองการปฏิบัติงาน**

สำนักงานพัฒนาการวิจัยการเกษตร (องค์การมหาชน)

ปีงบประมาณ พ.ศ. 2553

เดือนธันวาคม 2552

สารบัญ

รายละเอียดคำอธิบายตัวชี้วัดเพื่อประกอบคำรับรองการปฏิบัติงาน ของสำนักงานพัฒนาการวิจัยการเกษตร (องค์การมหาชน) ปีงบประมาณ พ.ศ. 2553

	หน้า
มิติที่ 1 ด้านประสิทธิผลของการปฏิบัติงาน (ร้อยละ 55)	
ตัวชี้วัดที่ 1.1 ร้อยละของเงินทุนวิจัยที่อนุมัติเทียบกับแผนงานสนับสนุนโครงการวิจัย (10%)	1
ตัวชี้วัดที่ 1.2 จำนวนโครงการ/ผลงานวิจัยที่มีผลการประเมินผลกระทบเป็นไปตามเป้าหมายของโครงการวิจัย (10%)	3
ตัวชี้วัดที่ 1.3 ประโยชน์จากผลงานวิจัยส่วนที่เป็นรายได้ (10%)	6
ตัวชี้วัดที่ 1.3.1 รายได้ที่เกิดขึ้นจากการใช้ประโยชน์ผลงานวิจัย (ล้านบาท) (5%)	
ตัวชี้วัดที่ 1.3.2 ระดับความสำเร็จของร้อยละเฉลี่ยถ่วงน้ำหนักของรายได้จากโครงการวิจัยเทียบกับเป้าหมายตามแผนงาน (5%)	
ตัวชี้วัดที่ 1.4 จำนวนผลงานจากโครงการวิจัยที่ยื่นขอรับความคุ้มครองทรัพย์สินทางปัญญา(5%)	9
ตัวชี้วัดที่ 1.5 จำนวนทุนการศึกษาต่อที่ได้รับการอนุมัติ (ทุน) (3%)	16
ตัวชี้วัดที่ 1.6 จำนวนผู้มีสิทธิได้รับทุนในปี 52 ที่คณะกรรมการบริหารฯ มีมติเห็นชอบให้เป็นผู้ได้รับทุน (2%)	18
ตัวชี้วัดที่ 1.7 จำนวนสาขาทุนการศึกษาต่อที่สามารถอนุมัติได้ตามเป้าหมาย (2%)	20
ตัวชี้วัดที่ 1.8 ร้อยละของผู้ที่ได้รับทุนการศึกษาที่ได้ลงทะเบียนเรียนตามสาขาที่ได้อนุมัติ(3%)	22
ตัวชี้วัดที่ 1.9 จำนวนกิจกรรมเพื่อพัฒนาด้านการวิจัยการเกษตรเชิงพาณิชย์ที่มีผลสำเร็จของการดำเนินงานบรรลุตามวัตถุประสงค์ (3%)	23
ตัวชี้วัดที่ 1.10 ระดับความสำเร็จเฉลี่ยถ่วงน้ำหนักของโครงการสารสนเทศที่สามารถบรรลุวัตถุประสงค์หรือเป้าหมาย (5%)	30
ตัวชี้วัดที่ 1.11 ระดับความสำเร็จของการจัดทำและดำเนินการตามแผนบริหารจัดการให้เกิดความมั่นคงทางการเงิน (2%)	35
มิติที่ 2 ด้านคุณภาพการให้บริการ (ร้อยละ 10)	
ตัวชี้วัดที่ 2.1 ร้อยละของระดับความพึงพอใจในการให้บริการ	37
มิติที่ 3 ด้านประสิทธิภาพของการปฏิบัติงาน (ร้อยละ 10)	
ตัวชี้วัดที่ 3.1 ร้อยละของโครงการวิจัยที่สามารถเบิกจ่ายเงินโครงการงวดที่ 1 ได้ภายในระยะเวลาที่กำหนด (2%)	40
ตัวชี้วัดที่ 3.2 ร้อยละของเงินที่จ่ายเทียบกับเงินทุนที่ได้รับการพิจารณาอนุมัติ (8%)	42
มิติที่ 4 ด้านการกำกับดูแลกิจการและการพัฒนาองค์กร (ร้อยละ 25)	
ตัวชี้วัดที่ 4.1 ระดับการพัฒนาด้านการกำกับดูแลกิจการและการพัฒนาองค์กร (20%)	43
ตัวชี้วัดที่ 4.2 ระดับความสำเร็จของการพัฒนาขีดสมรรถนะบุคลากร (5%)	89

ตัวชี้วัดที่ 1.1 ร้อยละของเงินทุนวิจัยที่อนุมัติเทียบกับแผนงานสนับสนุนโครงการวิจัย

หน่วยวัด : ร้อยละ

น้ำหนัก : ร้อยละ 10

คำอธิบาย :

จำนวนเงินทุนวิจัยที่ได้รับการพิจารณาอนุมัติ หมายถึง จำนวนเงินที่คณะกรรมการบริหารสำนักงานพัฒนาการวิจัยการเกษตรอนุมัติให้การสนับสนุนแก่โครงการวิจัยการเกษตรในปีงบประมาณ 2553 เทียบกับแผนงานสนับสนุนโครงการวิจัยในปีงบประมาณ 2553 ที่ตั้งไว้ (165 ล้านบาท) เพื่อดำเนินการในระยะเวลาหนึ่งๆ โดยนับเป็นผลงานเมื่อได้รับการอนุมัติจากมติคณะกรรมการบริหาร สวท.

สูตรในการคำนวณ

ร้อยละของเงินทุนวิจัยที่อนุมัติเทียบกับแผนงานสนับสนุนโครงการวิจัย (น้ำหนัก 10%)

$$\frac{\text{จำนวนเงินทุนวิจัยทั้งหมดที่ได้รับการพิจารณาอนุมัติในปีงบประมาณ 53} \times 100}{\text{จำนวนทุนวิจัยตามแผนงานสนับสนุนโครงการวิจัยในปีงบประมาณ 53}}$$

เกณฑ์การให้คะแนน :

ช่วงการปรับเกณฑ์การให้คะแนน +/- ร้อยละ 10 ต่อ 1 คะแนน โดยกำหนดเกณฑ์การให้คะแนนดังนี้

ระดับ 1	ระดับ 2	ระดับ 3	ระดับ 4	ระดับ 5
53	63	73	83	100

หมายเหตุ: มีการปรับเพิ่มเกณฑ์การให้คะแนนในปีงบประมาณ 53 โดยคณะกรรมการเจรจา ที่ ก.พ.ร. แต่งตั้งโดยค่าคะแนนระดับ 1 (53%) และเพิ่มขึ้นทุกๆ 10% ต่อ 1 คะแนนในช่วงคะแนนระดับ 1 ถึงระดับ 4 และเพิ่มช่วงคะแนนจากระดับ 4 ไประดับ 5 อยู่ที่ 17%

เงื่อนไข :

กรณีที่เกิดปัจจัยภายนอกที่ไม่อยู่ในความควบคุมเกิน 80% ขึ้นไป จะขอเสนอเพื่อการทบทวนค่าเกณฑ์การให้คะแนนกับคณะกรรมการเจรจาข้อตกลงและประเมินผล

รายละเอียดข้อมูลพื้นฐาน :

ข้อมูลพื้นฐานประกอบ ตัวชี้วัด	หน่วยวัด	ผลการดำเนินงานในอดีต ปีงบประมาณ พ.ศ.					
		2547	2548	2549	2550*	2551	2552
จำนวนเงินทุนวิจัยที่ได้รับ การพิจารณาอนุมัติ	ล้านบาท	36.69	173.78	65.57	94.75	112.28	120.79
	%	28.39	86.89	43.72	41.20	74.86	80.53
	ระดับคะแนน	-	-	1	2.06	3.743	4.027
จำนวนเงินทุนวิจัยที่จะ สนับสนุน	ค่าตั้งเป้า (ลบ.)	129.25	200	150	230	150	150
	ทำได้จริง (ลบ)	36.69	173.78	65.57	94.75	112.28	120.79

หมายเหตุ: *มีการยื่นขออุทธรณ์ขอปรับลดเกณฑ์การให้คะแนนในปีงบประมาณ 50 ซึ่ง ก.พ.ร. พิจารณาปรับลดเกณฑ์การให้คะแนนโดยค่าคะแนนระดับ 1 (20%) และเพิ่มขึ้นทุกๆ 20% ต่อ 1 คะแนน



แหล่งข้อมูล / วิธีการจัดเก็บข้อมูล :

1. กำหนดให้สำนักสนับสนุนงานวิจัยเป็นหน่วยงานรับผิดชอบในการจัดเก็บข้อมูล
2. ความถี่ในการจัดเก็บข้อมูล สำนักสนับสนุนงานวิจัยรวบรวมข้อมูลเป็นรายเดือน ซึ่งสรุปผลการดำเนินงานรายเดือน

ผู้กำกับดูแลตัวชี้วัด :	นางสาวกุลวรา โชติพันธุ์โสภณ	เบอร์ติดต่อ : 0-2579-7435 ต่อ 106
ผู้จัดเก็บข้อมูล :	นางสาวปิยธิดา ภิระธรรงค์	เบอร์ติดต่อ : 0-2579-7435 ต่อ 105
	นางสาวประวีณา อินทร์ยิ้ม	เบอร์ติดต่อ : 0-2579-7435 ต่อ 117
	นางสาวจิตชนก สารรักษ์	เบอร์ติดต่อ : 0-2579-7435 ต่อ 118
	นางสาวจันทร์เพ็ญ บุญทอง	เบอร์ติดต่อ : 0-2579-7435 ต่อ 117

**ตัวชี้วัดที่ 1.2 จำนวนโครงการ/ผลงานวิจัยที่มีผลการประเมินผลกระทบเป็นไปตามเป้าหมาย
ของโครงการวิจัย**

หน่วยวัด : โครงการ/ผลงาน

น้ำหนัก : ร้อยละ 10

คำอธิบาย :

เนื่องจากวัตถุประสงค์หลักในการจัดตั้ง สวก. คือ การก่อให้เกิดประโยชน์ทางเศรษฐกิจต่อภาคการเกษตร มิใช่เพื่อการหารายได้คืนให้กับ สวก. เพียงอย่างเดียว ดังนั้นความหมายและขอบข่ายของคำว่า “การวิจัยเกษตรเชิงพาณิชย์” จึงหมายรวมถึงงานวิจัยใด ๆ ที่ช่วยทำให้ผู้ประกอบการอาชีพด้านการเกษตร ไม่ว่าจะเกษตรกร ภาคอุตสาหกรรมหรือภาคการลงทุนอื่น ๆ มีรายได้เพิ่มขึ้นและมีคุณภาพชีวิตที่ดีขึ้น การที่จะประเมินผลงานของ สวก. จึงควรประเมินทั้งมุมกว้าง คือ ประเมินจากการที่ภาคเกษตรได้รับประโยชน์ จากองค์ความรู้ของงานวิจัย ซึ่งหากตีมูลค่าขององค์ความรู้นั้นอาจไม่สามารถสร้างสิทธิประโยชน์คืน สวก. ได้เป็นตัวเงิน แต่สามารถก่อให้เกิด ประโยชน์ และผลกระทบทางเศรษฐกิจและสังคม (Economic & Social Impact) สำหรับการประเมินในมุมแคบ อาจประเมินเฉพาะในส่วนที่ สวก. ได้รับค่าตอบแทนจากการถ่ายทอดเทคโนโลยีควบคู่กันไป

จำนวนโครงการ/ผลงานวิจัยที่ได้รับการสนับสนุนจาก สวก. และมีการประเมินผลกระทบเป็นไปตาม เป้าหมายของโครงการวิจัย โดยในปีงบประมาณ พ.ศ. 2553 สวก. ตั้งเป้าประเมินผลกระทบโครงการรวม 8 โครงการ สามารถจัดออกได้เป็น 2 ประเภท ได้แก่

ประเภทที่ 1 โครงการที่ได้ทำการประเมินผลกระทบไปแล้วเมื่อปี 52 และจะเป็นโครงการที่มีการ นำไปใช้ประโยชน์ในวงกว้างขึ้น และจะสามารถมองเห็นผลกระทบได้ชัดเจนมากขึ้น ประกอบด้วย

1. โครงการปรับปรุงคุณภาพ พต.1 พต.2 และ พต.3 เพื่อเพิ่มผลผลิตทางการเกษตร
2. โครงการวิจัยคัดเลือกและพัฒนาจุลินทรีย์เพิ่มความอุดมสมบูรณ์และป้องกันโรคพืชในดินเพื่อ

เพิ่มผลผลิตพืช

ประเภทที่ 2 โครงการที่ดำเนินการเสร็จสิ้นแล้ว หรือใกล้สิ้นสุด และมีการขยายผลหรือมีการ ถ่ายทอดเทคโนโลยีไปสู่ภาคเอกชน หรือเพื่อใช้ในการผลิตเพื่อการค้า ประกอบด้วย

1. โครงการการปฏิบัติงานระบบอ่างเก็บน้ำแบบหลายเกณฑ์ : กรณีศึกษาในลุ่มน้ำมูลตอนบน
2. โครงการการผลิตสารเร่งการเจริญและเพิ่มผลผลิตกล้วยไม้ไคโตซาน O-80 และกำหนด แผนการใช้ไคโตซาน O-80 ในกระบวนการผลิตกล้วยไม้ประเทศไทยอย่างครบวงจร (Orchid-80)
3. โครงการการเพาะเมล็ดกล้วยไม้รองเท้านารีในสภาพปลอดเชื้อ
4. โครงการการพัฒนาชีวภัณฑ์ไส้เดือนฝอยกำจัดปลวกในเชิงพาณิชย์
5. โครงการการพัฒนาผลิตภัณฑ์อาหารเพื่อสุขภาพและความงามจากผลมังคุด
6. โครงการการผลิตข้าวมอลต์หนึ่งวิตามินบีสูงทางการค้า

ทั้งนี้ได้จัดแบ่งระดับขั้นการประเมินผลกระทบจากการใช้ประโยชน์ผลงานวิจัยดังนี้

ระดับชั้นการประเมินผลกระทบจากการใช้ประโยชน์ผลงานวิจัย สวก.

ระดับคะแนน	รายละเอียดการประเมิน
1	มีองค์ความรู้ที่พร้อมจะถ่ายทอดเทคโนโลยีและอบรมเผยแพร่เทคโนโลยีไปสู่ภาครัฐ ภาคธุรกิจ ภาคการเกษตร หรือองค์กรต่างๆ
2	มีความต้องการจากภาครัฐ ภาคธุรกิจ ภาคการเกษตร หรือองค์กรต่างๆ หรือประชาชนในการนำองค์ความรู้ที่ได้จากโครงการวิจัยไปใช้ประโยชน์
3	เกิดผลกระทบเชิงบวกต่อภาครัฐ ภาคธุรกิจ ภาคการเกษตร เช่น การเกิดธุรกิจด้านการผลิต การจำหน่ายผลิตภัณฑ์ ระดับวิสาหกิจชุมชน หรือ ภาคอุตสาหกรรม ซึ่งก่อให้เกิดผลกระทบต่อรายได้และความเป็นอยู่ของชุมชนหรือวิสาหกิจชุมชนในภาคการเกษตรและอุตสาหกรรม

เกณฑ์การให้คะแนน :

พิจารณาจากจำนวนโครงการที่มีระดับคะแนนเท่ากับ 3 ซึ่งหมายถึงจำนวนโครงการที่ถูกประเมินว่ามีผลกระทบเชิงบวกต่อภาครัฐ ภาคธุรกิจ ภาคการเกษตร เช่น การเกิดธุรกิจด้านการผลิต การจำหน่ายผลิตภัณฑ์ ระดับวิสาหกิจชุมชน หรือ ภาคอุตสาหกรรม ซึ่งก่อให้เกิดผลกระทบต่อรายได้และความเป็นอยู่ของชุมชนหรือวิสาหกิจชุมชนในภาคการเกษตรและอุตสาหกรรม

ระดับ 1	ระดับ 2	ระดับ 3	ระดับ 4	ระดับ 5
4	5	6	7	8

เงื่อนไข :

กรณีที่เกิดปัจจัยภายนอกที่ไม่อยู่ในความควบคุมเกิน 80% ขึ้นไป จะขอเสนอเพื่อการทบทวนค่าเกณฑ์การให้คะแนนกับคณะกรรมการเจรจาข้อตกลงและประเมินผล

รายละเอียดข้อมูลพื้นฐาน :

ข้อมูลพื้นฐานประกอบ ตัวชี้วัด	หน่วยวัด	ผลการดำเนินงานในอดีต ปีงบประมาณ พ.ศ.					
		2547	2548	2549	2550	2551	2552
- จำนวนโครงการ/ ผลงานวิจัยที่มีผลการ ประเมินผลกระทบเป็นไป ตามเป้าหมายของ โครงการวิจัย	จำนวนโครงการ (ตั้งเป้า)	-	N/A	N/A	N/A	N/A	6 โครงการ
	คะแนน	-	N/A	N/A	N/A	N/A	5
	คะแนนที่ กพร. รับรอง	-	N/A	N/A	N/A	N/A	4.33

หมายเหตุ: เป็นตัวชี้วัดใหม่เริ่มในปีงบประมาณ 2552



แหล่งข้อมูล / วิธีการจัดเก็บข้อมูล :

1. กำหนดให้สำนักเกษตรพาณิชย์เป็นหน่วยงานรับผิดชอบในการจัดเก็บข้อมูล
2. ความถี่ในการจัดเก็บข้อมูล สำนักเกษตรพาณิชย์รวบรวมข้อมูลเป็นรายเดือน ซึ่งสรุปผลการดำเนินงานรายเดือน

ผู้กำกับดูแลตัวชี้วัด :	หัวหน้าสำนักเกษตรพาณิชย์	เบอร์ติดต่อ : 0-2579-7435 ต่อ 132
ผู้จัดเก็บข้อมูล :	นายพุทธิรัตน์ เสงชนะ	เบอร์ติดต่อ : 0-2579-7435 ต่อ 136
	นางสาวณัฐกมล นพเก้า	เบอร์ติดต่อ : 0-2579-7435 ต่อ 112

ตัวชี้วัดที่ 1.3 ประโยชน์จากผลงานวิจัยส่วนที่เป็นรายได้

หน่วย : ระดับ

น้ำหนัก : ร้อยละ 10

คำอธิบาย :

ประโยชน์จากผลงานวิจัยส่วนที่เป็นรายได้ คิดจากจำนวนรายได้ที่เป็นตัวเงินจากการใช้ประโยชน์เชิงพาณิชย์ สิทธิประโยชน์จากทรัพย์สินทางปัญญาหรือผลงานการประดิษฐ์คิดค้นจากงานวิจัย ผลผลิต ผลิตภัณฑ์ และผลพลอยได้อื่น ๆ รวมถึงผลประโยชน์ตอบแทนในรูปแบบต่างๆ ได้แก่ ค่าอนุญาตให้ใช้สิทธิในเทคโนโลยี / ทรัพย์สินทางปัญญา ค่า royalty ค่าเปิดเผยเทคโนโลยี ฯลฯ และจำนวนทรัพย์สินทางปัญญาที่สำนักงานพัฒนาการวิจัยการเกษตร ได้ยื่นจดทะเบียนต่อกรมทรัพย์สินทางปัญญาและหน่วยงานอื่น ๆ ที่เกี่ยวข้องทั้งในและต่างประเทศ เพื่อเป็นการปกป้องและคุ้มครองสิทธิในทรัพย์สินอันเกิดจากผลงานวิจัยที่ สวก. ให้การสนับสนุน แบ่งเป็น 2 ตัวชี้วัดย่อย ได้แก่

ตัวชี้วัดที่ 1.3.1 รายได้ที่เกิดขึ้นจากการใช้ประโยชน์ผลงานวิจัย (ล้านบาท) (5%) หมายถึง รายได้ที่เป็นตัวเงินจากการใช้ประโยชน์เชิงพาณิชย์ สิทธิประโยชน์จากทรัพย์สินทางปัญญาหรือผลงานการประดิษฐ์คิดค้นจากงานวิจัย ฯลฯ โดยนับรวมรายได้จากทุกโครงการ ทุกผลิตภัณฑ์ เทียบเป็นเปอร์เซ็นต์กับค่าเป้าหมายรายได้ที่ตั้งไว้
เกณฑ์การให้คะแนน :

รายได้ (ล้านบาท) ที่เกิดขึ้นจริงในรอบปีงบประมาณ เทียบกับเป้าหมายที่ตั้งไว้	เทียบเท่า
4.5	1 คะแนน
5.0	2 คะแนน
5.5	3 คะแนน
6.0	4 คะแนน
6.5	5 คะแนน

หมายเหตุ: ในปีงบประมาณ 2553 สวก. ตั้งเป้ารายได้ 4.5 ล้านบาท

ตัวชี้วัดที่ 1.3.2 ระดับความสำเร็จของร้อยละเฉลี่ยถ่วงน้ำหนักของรายได้จากโครงการวิจัยเทียบกับเป้าหมายตามแผนงาน (5%) หมายถึง รายได้ที่เป็นตัวเงินจากการใช้ประโยชน์เชิงพาณิชย์ สิทธิประโยชน์จากทรัพย์สินทางปัญญาหรือผลงานการประดิษฐ์คิดค้นจากงานวิจัย ฯลฯ โดยนับรวมรายได้จากทุกโครงการที่วางแผนตั้งเป้าว่าจะเกิดรายได้ จำนวน 8 โครงการ

สูตรในการคำนวณ :

(ผลคะแนนของโครงการที่ 1 x น้ำหนักของโครงการที่ 1) + (ผลคะแนนของโครงการที่ 2 x น้ำหนักของโครงการที่ 2) + (ผลคะแนนของโครงการที่ 3 x น้ำหนักของโครงการที่ 3) + (ผลคะแนนของโครงการที่ n x น้ำหนักของโครงการที่ n)



รายละเอียดคำอธิบายตัวชี้วัดเพื่อประกอบคำรับรองการปฏิบัติงานของ
สำนักงานพัฒนาการวิจัยการเกษตร (องค์การมหาชน) ปีงบประมาณ พ.ศ. 2553

เกณฑ์การให้คะแนน :

ช่วงการปรับเกณฑ์การให้คะแนน +/-หน่วย ต่อ 1 คะแนน โดยกำหนดเกณฑ์การให้คะแนนดังนี้

รายได้ (บาท) ที่เกิดขึ้นจริงในรอบปีงบฯ เทียบกับเป้าหมายแต่ละ โครงการที่ สวก. เสนอ	เทียบเท่า
60%	1 คะแนน
70%	2 คะแนน
80%	3 คะแนน
90%	4 คะแนน
100% หรือมากกว่า	5 คะแนน

หมายเหตุ: ในปีงบฯ 2553 สวก. ตั้งเป้ารายได้ 4.5 ล้านบาท จากจำนวน 8 โครงการวิจัย

เงื่อนไข :

กรณีที่เกิดปัจจัยภายนอกที่ไม่อยู่ในความควบคุมเกิน 80% ขึ้นไป จะขอเสนอเพื่อการทบทวนค่าเกณฑ์
การให้คะแนนกับคณะกรรมการเจรจาข้อตกลงและประเมินผล

รายละเอียดข้อมูลพื้นฐาน :

ข้อมูล พื้นฐาน ประกอบ ตัวชี้วัด	หน่วย วัด	จำนวน	ผลการดำเนินงานในอดีต ปีงบประมาณ พ.ศ.					
			2547	2548	2549*	2550	2551	2552
1.3.1 รายได้ที่ เกิดขึ้นจาก การใช้ ประโยชน์ ผลงานวิจัย (ล้านบาท)	บาท	ที่ตั้งเป้า	-	-	2,062,250	1,490,000	2,000,000	3,000,000
		ทำได้ จริง	214,892.74	495,902.34	1,427,154.65	1,697,394.47	1,596,060	4,784,201.68
	ระดับ	คะแนน	-	-	-	-	-	5
1.3.2 ระดับ ความสำเร็จ ของร้อยละ เฉลี่ยถ่วง น้ำหนักของ	ระดับ	ที่ตั้งเป้า	-	-	-	-	2,000,000	3,000,000
		ทำได้ จริง	-	-	-	-	1,596,060	4,784,201.68



รายละเอียดคำอธิบายตัวชี้วัดเพื่อประกอบคำรับรองการปฏิบัติงานของ
สำนักงานพัฒนาการวิจัยการเกษตร (องค์การมหาชน) ปีงบประมาณ พ.ศ. 2553

รายได้จาก โครงการวิจัย เทียบกับ เป้าหมาย ตาม แผนงาน								
ระดับ คะแนนที่ ได้จาก การ ประเมิน โดย สำนักงาน ก.พ.ร. และทริส	ระดับ	-	-	-	3.16	3.45	4.20	4.44

หมายเหตุ : เป็นตัวชี้วัดที่เริ่มมีในปีงบประมาณ 2549 สำหรับทรัพย์สินทางปัญญานับตั้งแต่สถานะยื่นจด

แหล่งข้อมูล / วิธีการจัดเก็บข้อมูล :

- กำหนดให้สำนักเกษตรพาณิชย์เป็นหน่วยงานรับผิดชอบในการจัดเก็บข้อมูลร่วมกับสำนักสนับสนุนงานวิจัย
สำนักบริหารและสำนักอำนวยการ
- ความถี่ในการจัดเก็บข้อมูล สำนักเกษตรพาณิชย์รวบรวมข้อมูลเป็นราย 3-6 เดือน ซึ่งสรุปผลการดำเนินงานราย
6 เดือน

รายได้	เก็บข้อมูลจากบัญชีรายได้จากผลงานวิจัยของ สวก. และจากบัญชีรายได้ที่ โครงการวิจัยแต่ละโครงการเก็บไว้
--------	---

ผู้กำกับดูแลตัวชี้วัด : หัวหน้าสำนักเกษตรพาณิชย์

เบอร์ติดต่อ : 0-2579-7435 ต่อ 132

ผู้จัดเก็บข้อมูล : นางสาวยุวดี บุญมีรอด

เบอร์ติดต่อ : 0-2579-7435 ต่อ 134

นางสาวณัฐจิฎา กงภูธร

เบอร์ติดต่อ : 0-2579-7435 ต่อ 139

ตัวชี้วัดที่ 1.4 จำนวนผลงานจากโครงการวิจัยที่ยื่นและกรมทรัพย์สินทางปัญญาได้รับไว้พิจารณาเพื่อ
คุ้มครองทรัพย์สินทางปัญญา

หน่วย : ชิ้น

น้ำหนัก : ร้อยละ 5

คำอธิบาย : หมายถึงจำนวนทรัพย์สินทางปัญญาที่สำนักงานฯ ยื่นจดทะเบียนต่อกรมทรัพย์สินทางปัญญาและ
หน่วยงานอื่นๆที่เกี่ยวข้องทั้งในและต่างประเทศเพื่อเป็นการปกป้องและคุ้มครองสิทธิในทรัพย์สินอันเกิดจาก
ผลงานวิจัยที่ สวก. ให้การสนับสนุน พิจารณาผลงานจากโครงการวิจัยที่ยื่นขอรับความคุ้มครองและกรมทรัพย์สิน
ทางปัญญาได้รับไว้พิจารณาเพื่อคุ้มครองทรัพย์สินทางปัญญา ในปีงบประมาณ 2553

เกณฑ์การให้คะแนน :

ช่วงการปรับเกณฑ์การให้คะแนน +/- 2 ชิ้น/เรื่อง ต่อ 1 คะแนน โดยกำหนดเกณฑ์การให้คะแนนดังนี้

จำนวน ทรัพย์สินทางปัญญา (ชิ้น/เรื่อง)	เทียบเท่า
7	1 คะแนน
9	2 คะแนน
11	3 คะแนน
13	4 คะแนน
15	5 คะแนน

หมายเหตุ: ในปีงบประมาณ 2553 สวก. ตั้งเป้าจำนวนทรัพย์สินทางปัญญา 11 ชิ้น (เกณฑ์การให้คะแนนปรับ
เพิ่มขึ้น 2 ชิ้น/ 1 คะแนนจากเดิมที่ตั้งในปีงบประมาณ 2552 ที่ระดับ 1 ชิ้น / 1 คะแนน)

เงื่อนไข :

กรณีที่เกิดปัจจัยภายนอกที่ไม่อยู่ในความควบคุมเกิน 80% ขึ้นไป จะขอเสนอเพื่อการทบทวนค่าเกณฑ์
การให้คะแนนกับคณะกรรมการเจรจาข้อตกลงและประเมินผล

รายละเอียดข้อมูลพื้นฐาน :

ข้อมูลพื้นฐาน ประกอบตัวชี้วัด	หน่วย วัด	จำนวน	ผลการดำเนินงานในอดีต ปีงบประมาณ พ.ศ.					
			2547	2548	2549*	2550	2551	2552
1.2 จำนวนทรัพย์สินทาง ปัญญา	ชิ้น/ เรื่อง	ที่ตั้งเป้า	-	-	7	4	6	8
		ทำได้จริง	4	-	4	6	8	16
ระดับคะแนนที่ได้จาก การประเมินโดย สำนักงานก.พ.ร.และทริส	ระดับ	-	-	-	3.16	3.45	4.20	5.00

หมายเหตุ: เป็นตัวชี้วัดที่เริ่มมีในปีงบประมาณ 2549 สำหรับทรัพย์สินทางปัญญานับตั้งแต่สถานะยื่นจด



แหล่งข้อมูล / วิธีการจัดเก็บข้อมูล :

- กำหนดให้สำนักเกษตรพาณิชย์เป็นหน่วยงานรับผิดชอบในการจัดเก็บข้อมูลร่วมกับสำนักสนับสนุนงานวิจัย
สำนักบริหารและสำนักอำนวยการ
- ความถี่ในการจัดเก็บข้อมูล สำนักเกษตรพาณิชย์รวบรวมข้อมูลเป็นราย 3-6 เดือน ซึ่งสรุปผลการดำเนินงานราย
6 เดือน

จำนวนทรัพย์สินทางปัญญา	เก็บข้อมูลที่บันทึกไว้ที่สำนักงานฯ
------------------------	------------------------------------

ผู้กำกับดูแลตัวชี้วัด : หัวหน้าสำนักเกษตรพาณิชย์ เบอร์ติดต่อ : 0-2579-7435 ต่อ 132
ผู้จัดเก็บข้อมูล : นางสาวณัฐจิตญา กงภูธร เบอร์ติดต่อ : 0-2579-7435 ต่อ 139
นางสาวมณฑิรา แก้วดี เบอร์ติดต่อ : 0-2579-7435 ต่อ 135



สำนักงานพัฒนาการวิจัยการเกษตร ปีงบประมาณ พ.ศ. 2553

เอกสารประกอบตัวชี้วัดที่ 1.3 ระดับความสำเร็จของร้อยละเฉลี่ยถ่วงน้ำหนักของรายได้จากโครงการวิจัยเทียบกับเป้าหมายตามแผนงาน

ลำดับ	ชื่อแผนงานการใช้ประโยชน์ ผลงานวิจัย	หน่วยวัด	น้ำหนัก (ร้อยละ)	เป้าหมาย ปี 2553	ข้อมูลพื้นฐาน				เกณฑ์การให้คะแนน					
					2547 /2548	2549 /2550	2551	2552	1	2	3	4	5	
I	รายได้		10							60%	70%	80%	90%	100%
1.3.1	รายได้ที่เกิดขึ้นจากการใช้ ประโยชน์ผลงานวิจัย (ล้านบาท)		5											
1	รายได้ที่เกิดขึ้น (ภาพรวม) จากทุกโครงการวิจัย (ที่ทำได้ จริง)	บาท		4.5 ลบ.	0.21/0.5 ลบ.	1.4 / 1.69 ลบ.	6.49 ลบ.	8.91 ลบ.		4.5 ลบ.	5.0 ลบ.	5.5 ลบ.	6.0 ลบ.	6.5 ลบ.
1.3.2	ระดับความสำเร็จของร้อยละ เฉลี่ยถ่วงน้ำหนักของรายได้จาก โครงการวิจัยเทียบกับเป้าหมายตาม แผนงาน		5											
1	โครงการวิจัยเพื่อพัฒนาการ ผลิตผงไหมเชิงอุตสาหกรรม และพัฒนาผลิตภัณฑ์	บาท	0.5	25,000	0.00	0.00	0.00	50,000		15,000	17,500	20,000	22,500	25,000



รายละเอียดคำอธิบายตัวชี้วัดเพื่อประกอบคำรับรองการปฏิบัติงานของ
สำนักงานพัฒนาการวิจัยการเกษตร (องค์การมหาชน) ปีงบประมาณ พ.ศ. 2553

ลำดับ	ชื่อแผนงานการใช้ประโยชน์ ผลงานวิจัย	หน่วยวัด	น้ำหนัก (ร้อยละ)	เป้าหมาย ปี 2553	ข้อมูลพื้นฐาน				เกณฑ์การให้คะแนน				
					2547/2548	2549/2550	2551	2552	1	2	3	4	5
2	โครงการการพัฒนา กระบวนการผลิตปุ๋ยชีวภาพ และปุ๋ยอินทรีย์ชีวภาพในเชิง ธุรกิจ	บาท	0.5	1,800,000	0.00	0.00	0.00	216,853.68	1,080,000	1,260,000	1,440,000	1,620,000	1,800,000
3	โครงการการผลิตกึ่งก้ามกราม ปลอดโรค <i>Macrobrachium</i> <i>rosenbergii</i> Nodavirus (MrNV) และ Extra small virus (XSV)	บาท	0.5	1,200,000	0.00	0.00	0.00	730,290	720,000	840,000	960,000	1,080,000	1,200,000
4	โครงการสื่อความรู้ด้านความ หลากหลายทางชีวภาพในแนว ปะการังและพื้นที่ใกล้เคียง ทะเลอันดามัน	บาท	0.5	500,000	0.00	759,720.00	525,470.00	577,943.00	300,000	350,000	400,000	450,000	500,000
5	โครงการการผลิตข้าวมอลต์ นี้่งวิตามินบีสูงทางการค้า	บาท	0.5	165,000	0.00	0.00	0.00	54,425	99,000	115,500	132,000	148,500	165,000
6	โครงการพัฒนาชีวภัณฑ์ ไล่เดือนฝอยกำจัดปลวกในเชิง พาณิชย์	บาท	0.5	300,000	0.00	0.00	0.00	0.00	180,000	210,000	240,000	270,000	300,000



รายละเอียดคำอธิบายตัวชี้วัดเพื่อประกอบคำรับรองการปฏิบัติงานของ
สำนักงานพัฒนาการวิจัยการเกษตร (องค์การมหาชน) ปีงบประมาณ พ.ศ. 2553

ลำดับ	ชื่อแผนงานการใช้ประโยชน์ ผลงานวิจัย	หน่วยวัด	น้ำหนัก (ร้อยละ)	เป้าหมาย ปี 2553	ข้อมูลพื้นฐาน				เกณฑ์การให้คะแนน				
					2547/2548	2549/2550	2551	2552	1	2	3	4	5
7	โครงการพัฒนาเม็ดพลาสติก ผสมเส้นใยธรรมชาติ	บาท	0.5	98,000	0.00	0.00	0.00	0.00	58,800	68,600	78,400	88,200	98,000
8	โครงการพัฒนาการผลิต bioactive fractions ที่มีฤทธิ์ ต้านการกลายพันธุ์ ฤทธิ์ต้าน อนุมูลอิสระและฤทธิ์ต้านการ สลายเซลล์เชื้อจากสารกัด หายาบของลำไย	บาท	0.5	100,000	0.00	0.00	0.00	0.00	60,000	70,000	80,000	90,000	100,000
9	โครงการเพาะเลี้ยงกล้วยไม้ รองเท้านารีในสภาพปลอดเชื้อ	บาท	0.5	93,448	0.00	0.00	0.00	30,450.00	56,068.80	65,413.60	74,758.40	84,103.20	93,448
10	โครงการการผลิตสารเร่งการ เจริญและเพิ่มผลผลิตกล้วยไม้ ไคโตซาน O-80 และกำหนด แผนการใช้ไคโตซาน O-80 ในกระบวนการผลิตกล้วยไม้ ประเทศไทยอย่างครบวงจร (Orchid-80)	บาท	0.5	250,000	0.00	0.00	37,217.51	26,373.25	150,000	175,000	200,000	225,000	250,000
	รวมรายได้ (บาท)		5	4,531,448	0.00	759,720.00	562,687.51	1,636,334.93	2,700,000	3,150,000	3,600,000	4,050,000	4,500,000



รายละเอียดคำอธิบายตัวชี้วัดเพื่อประกอบคำรับรองการปฏิบัติงานของ
สำนักงานพัฒนาการวิจัยการเกษตร (องค์การมหาชน) ปีงบประมาณ พ.ศ. 2553

1.4	ทรัพย์สินทางปัญญาที่ยื่นจด ทะเบียนในและต่างประเทศ	หน่วยวัด	น้ำหนัก (ร้อยละ)	เป้าหมาย ปี 2553	ข้อมูลพื้นฐาน				เกณฑ์การให้คะแนน				
					2547/2548	2549/2550	2551	2552	1	2	3	4	5
		ชิ้น	5	11	0	4/6	11	16	7	9	11	13	15
1	โครงการพัฒนาชีวภัณฑ์เชื้อ แบคทีเรียปฏิชีวนะรูปแบบ ของเหลวเพื่อควบคุมโรคกาบ ใบแห้งของข้าว		-	1									
2	โครงการ การพัฒนาวัสดุย่อย สลายได้ทางชีวภาพจากกากรำ สกัดน้ำมันเพื่อใช้ทาง การเกษตร		-	1									
3	โครงการการพัฒนาการผลิต Bioactive Fractions ที่มีฤทธิ์ ด้านการกลายพันธุ์ ฤทธิ์ต้าน อนุมูลอิสระและฤทธิ์ด้านการ สลายเซลล์เชื้อจากสาร สกัดหยาบของลำไย		-	1									
4	โครงการพัฒนาชุดตรวจสอบ ไวรัสอย่างง่ายและเทคนิคการ ผลิตกล้วยไม้ปลอดโรคไวรัส		-	1									
5	โครงการการผลิตกรด ไขมันอะราลิกไดนิคจากกรา <i>Mortierella sp.</i> (2 ปี)		-	1									



รายละเอียดคำอธิบายตัวชี้วัดเพื่อประกอบคำรับรองการปฏิบัติงานของ
สำนักงานพัฒนาการวิจัยการเกษตร (องค์การมหาชน) ปีงบประมาณ พ.ศ. 2553

6	โครงการการพัฒนาเทคโนโลยีการผลิตผงปรุงรสจากผักพื้นบ้านและเห็ดเพื่อใช้ในอุตสาหกรรมอาหาร		-	1									
7	โครงการเพิ่มมูลค่าเส้นใยจากการเกษตรในการพัฒนาเม็ดเส้นใยผสมพลาสติกเพื่อใช้ในอุตสาหกรรมฉีดพลาสติก			1									
8	โครงการการวิจัยและปรับปรุงพันธุ์กาแฟอาราบิก้าโดยวิธีผสมพันธุ์			1									
9	โครงการพัฒนาแผ่นโปรตีนเส้นไหมเคลือบด้วยสารมีฤทธิ์ทางชีวภาพเพื่อใช้ในการรักษาแผล			1									
10	โครงการสื่อความรู้ด้านความหลากหลายทางชีวภาพในแนวปะการังและพื้นที่ใกล้เคียงทะเลอันดามัน			1									
11	โครงการพัฒนาเทคโนโลยีการผลิตข้าวนี้้งกล็องจากข้าวเปลือกเริ่มงอก			1									
	รวมทรัพย์สินทางปัญญา (ชิ้น)			11									
	รวม		15										

ตัวชี้วัดที่ 1.5 จำนวนทุนการศึกษาต่อที่ได้รับการอนุมัติ (ทุน)

หน่วยวัด : ทุน

น้ำหนัก : ร้อยละ 3

คำอธิบาย :

เมื่อสำนักงานประกาศเป็นผู้มีสิทธิได้รับทุน หรือผู้ได้รับทุน

1. ผู้มีสิทธิได้รับทุน คือ ผู้ที่ได้รับประกาศว่าเป็นผู้มีสิทธิได้รับทุน โดยมีเงื่อนไขว่าจะต้องติดต่อมหาวิทยาลัยหรือสถาบันการศึกษาเพื่อตอบรับเข้าศึกษาต่อตามประเภททุนที่ได้สมัครไว้ให้ได้ภายใน 1 ปี ซึ่งเป็นไปตามประกาศของสำนักงานในการรับสมัครสอบคัดเลือกนักเรียนทุนเพื่อศึกษาต่อระดับปริญญาเอก ปริญญาโท-เอก ปริญญาตรี-โท-เอก ปริญญาตรี ด้วยทุนสำนักงานพัฒนาการวิจัยการเกษตร และคณะกรรมการบริหารสำนักงานมีมติเห็นชอบให้เป็นผู้มีสิทธิได้รับทุน

2. ผู้ได้รับทุน คือ

2.1 ผู้มีสิทธิได้รับทุนที่ได้รับการตอบรับจากมหาวิทยาลัยหรือสถาบันการศึกษาต่อตามประเภททุนที่ได้สมัครไว้แล้ว และคณะกรรมการบริหารสำนักงานมีมติเห็นชอบให้เป็นผู้ได้รับทุนศึกษาต่อ

2.2 ผู้ที่ได้รับการตอบรับจากมหาวิทยาลัยหรือสถาบันการศึกษาต่อตามประเภททุนที่ได้สมัครไว้แล้ว และคณะกรรมการบริหารสำนักงานมีมติเห็นชอบให้เป็นผู้ได้รับทุนศึกษาต่อ

หมายเหตุ ประเภททุนที่สำนักงานประกาศปัจจุบันประกอบด้วย

- ทุนระดับปริญญาเอก (ต่างประเทศและในประเทศ)
- ทุนระดับปริญญาโท-เอก (ต่างประเทศและในประเทศ)
- ทุนระดับปริญญาตรี-โท-เอก (ต่างประเทศ)
- ทุนระดับปริญญาเอกเฉลิมพระเกียรติ 80 พรรษา (ต่างประเทศและในประเทศ)
- ทุนระดับปริญญาตรี (ในประเทศ) ได้แก่ ทุนสำหรับผู้จบจากโรงเรียนตำรวจตระเวนชายแดน และทุนบุตรหลานเกษตรกร

เกณฑ์การให้คะแนน :

ช่วงการปรับเกณฑ์การให้คะแนน +/- 7 ทุน ต่อ 1 คะแนน โดยกำหนดเกณฑ์การให้คะแนนดังนี้

ระดับ 1	ระดับ 2	ระดับ 3	ระดับ 4	ระดับ 5
11	18	25	32	39

เงื่อนไข :

กรณีที่เกิดปัจจัยภายนอกที่ไม่อยู่ในความควบคุมเกิน 80% ขึ้นไป จะขอเสนอเพื่อการทบทวนค่าเกณฑ์การให้คะแนนกับคณะกรรมการเจรจาข้อตกลงและประเมินผล



รายละเอียดคำอธิบายตัวชี้วัดเพื่อประกอบคำรับรองการปฏิบัติงานของ
สำนักงานพัฒนาการวิจัยการเกษตร (องค์การมหาชน) ปีงบประมาณ พ.ศ. 2553

รายละเอียดข้อมูลพื้นฐาน :

ข้อมูลพื้นฐานประกอบ ตัวชี้วัด	หน่วย วัด	ผลการดำเนินงานในอดีต ปีงบประมาณ พ.ศ.					
		2547	2548	2549	2550*	2551**	2552
จำนวนทุนการศึกษาต่อ ระดับปริญญาเอก ที่ผ่าน การอนุมัติและเซ็น สัญญารับทุน	ทุน	-	8	22	11 (อนุมัติ 11 / เซ็น สัญญา 5 ทุน)	15 (24 ทุน รวม ทุน ป.ตรี สำหรับ นร. ทุน รร.ตำรวจ ตระเวน ชายแดน จำนวน 9 ทุน)	34
คะแนนที่ได้จากการ ประเมินโดย ก.พ.ร. และทริส	คะแนน	-		5	1 คะแนน (ก่อน อุทธรณ์) 5 คะแนน (หลัง อุทธรณ์)	5 คะแนน (ก่อนอุทธรณ์) 2 คะแนน (หลังอุทธรณ์)	5 คะแนน
จำนวนทุนที่ตั้งเป้าไว้	ทุน	-	80	10	10	21	34
งบประมาณที่ตั้งไว้	ล้านบาท	-	96	86	41	91.5	73.163

หมายเหตุ การนับเป็นผลงานในปีงบฯ 48-49 นับเมื่ออนุมัติเป็นผู้รับทุนและลงนามในสัญญารับทุนแล้ว

* ในปีงบฯ 50 สวก. ได้ยื่นขออุทธรณ์ปรับเกณฑ์การนับเป็นผลงานเมื่อประกาศเป็นผู้ได้รับทุน
และคณะกรรมการเจรจา เห็นชอบให้ปรับเกณฑ์

** ในปีงบฯ 51 สวก. ได้ริเริ่มทุนศึกษาระดับ ป.ตรี สำหรับนักเรียนโรงเรียนตำรวจตระเวน
ชายแดน ได้อุทธรณ์ขอให้นับรวมทุนระดับ ป.ตรี ผลการพิจารณาไม่นับรวมทุนระดับ ป.ตรี

แหล่งข้อมูล / วิธีการจัดเก็บข้อมูล :

- กำหนดให้สำนักสนับสนุนงานวิจัยเป็นหน่วยงานรับผิดชอบในการจัดเก็บข้อมูล
- ความถี่ในการจัดเก็บข้อมูล สำนักสนับสนุนงานวิจัยรวบรวมข้อมูลเป็นรายเดือน ซึ่งสรุปผลการดำเนินงาน
รายเดือน

ผู้กำกับดูแลตัวชี้วัด : นางสาวกุลวรา โชติพันธุ์โสภณ เบอร์ติดต่อ : 0-2579-7435 ต่อ 106

ผู้จัดเก็บข้อมูล : นางสาวพิสมัย ชำทิพพาทิ เบอร์ติดต่อ : 0-2579-7435 ต่อ 123

นางสาวภาวิดา ไปษยะวัฒนากุล เบอร์ติดต่อ : 0-2579-7435 ต่อ 118

นางสาวกัญญารัตน์ ลิ้มทองกุล เบอร์ติดต่อ : 0-2579-7435 ต่อ 122

ตัวชี้วัดที่ 1.6 จำนวนผู้มีสิทธิได้รับทุนในปี 52 ที่คณะกรรมการบริหารฯ มีมติเห็นชอบให้เป็น
ผู้ได้รับทุน

หน่วยวัด : ทุน

น้ำหนัก : ร้อยละ 2

คำอธิบาย :

จำนวนผู้มีสิทธิได้รับทุนในปี 52 ที่คณะกรรมการบริหารฯ มีมติเห็นชอบให้เป็นผู้ได้รับทุน
หมายถึง ผู้ที่ได้รับประกาศว่าเป็นผู้มีสิทธิได้รับทุน โดยมีเงื่อนไขว่าจะต้องติดต่อมหาวิทยาลัยหรือ
สถาบันการศึกษาเพื่อตอบรับเข้าศึกษาต่อตามประเภททุนที่ได้สมัครไว้ให้ได้ภายใน 1 ปี ซึ่งเป็นไปตาม
ประกาศของสำนักงานในการรับสมัครสอบคัดเลือกนักเรียนทุนเพื่อศึกษาต่อระดับปริญญาเอก ปริญญาโท-
เอก ปริญญาตรี-โท-เอก ปริญญาตรี ด้วยทุนสำนักงานพัฒนาการวิจัยการเกษตร และคณะกรรมการ
บริหารสำนักงานมีมติเห็นชอบให้เป็นผู้ได้รับทุน

เกณฑ์การให้คะแนน :

ช่วงการปรับเกณฑ์การให้คะแนน +/- 2 ทุน ต่อ 1 คะแนน โดยกำหนดเกณฑ์การให้คะแนนดังนี้

ระดับ 1	ระดับ 2	ระดับ 3	ระดับ 4	ระดับ 5
26	28	30	32	34

เงื่อนไข :

กรณีที่เกิดปัจจัยภายนอกที่ไม่อยู่ในความควบคุมเกิน 80% ขึ้นไป จะขอเสนอเพื่อการทบทวนค่า
เกณฑ์การให้คะแนนกับคณะกรรมการเจรจาข้อตกลงและประเมินผล

รายละเอียดข้อมูลพื้นฐาน :

ข้อมูลพื้นฐานประกอบ ตัวชี้วัด	หน่วย วัด	ผลการดำเนินงานในอดีต ปีงบประมาณ พ.ศ.					
		2547	2548	2549	2550	2551	2552
- จำนวนผู้มีสิทธิได้รับทุน ในปี 2552 ที่ได้รับการ ตอบรับจาก สถาบันการศึกษาในปี 2553และได้รับความ เห็นชอบเป็นผู้ได้รับทุน	ทุน	-	-	-	-	-	-
คะแนนที่ได้จากการ ประเมินโดยสำนักงาน ก.พ.ร. และ ทริส	คะแนน	-	-	-	-	-	-

หมายเหตุ: เป็นตัวชี้วัดใหม่ที่เริ่มมีในปีงบประมาณ 2553



แหล่งข้อมูล / วิธีการจัดเก็บข้อมูล :

1. กำหนดให้สำนักสนับสนุนงานวิจัยเป็นหน่วยงานรับผิดชอบในการจัดเก็บข้อมูล
2. ความถี่ในการจัดเก็บข้อมูล สำนักสนับสนุนงานวิจัยรวบรวมข้อมูลเป็นรายเดือน ซึ่งสรุปผลการดำเนินงานรายเดือน

ผู้กำกับดูแลตัวชี้วัด : นางสาวกุลวรา โชติพันธุ์โสภณ เบอร์ติดต่อ : 0-2579-7435 ต่อ 106
ผู้จัดเก็บข้อมูล : นางสาวพิสมัย ชำทิพพาทิ เบอร์ติดต่อ : 0-2579-7435 ต่อ 123
นางสาวภาวิดา ไปษยะวัฒนากุล เบอร์ติดต่อ : 0-2579-7435 ต่อ 118
นางสาวกัญญารัตน์ ลิ้มทองกุล เบอร์ติดต่อ : 0-2579-7435 ต่อ 122

ตัวชี้วัดที่ 1.7 จำนวนสาขาทุนการศึกษาต่อที่สามารถอนุมัติได้ตามเป้าหมาย

หน่วยวัด : สาขา

น้ำหนัก : ร้อยละ 2

คำอธิบาย :

จำนวนสาขาทุนการศึกษาต่อที่สามารถอนุมัติได้ตามเป้าประสงค์ในการเพิ่มศักยภาพของบุคลากรในภาคเกษตรในสาขาที่มีความจำเป็นและขาดแคลน โดย สวก. กำหนดแผนงานการสนับสนุนทุนการศึกษาต่อในปีงบประมาณ พ.ศ. 2553 ไว้จำนวน 5 สาขา ได้แก่ 1) เทคโนโลยีชีวภาพ 2) Food 3) Feed 4) ปัจจัยการผลิต 5) เศรษฐกิจการเกษตร

คำนิยามสาขาการให้ทุนศึกษาต่อ

- 1. เทคโนโลยีชีวภาพ** หมายความว่า สาขาด้านเทคโนโลยีซึ่งนำเอาความรู้ทางด้านวิทยาศาสตร์ประยุกต์ใช้กับสิ่งมีชีวิต หรือชิ้นส่วนของสิ่งมีชีวิต หรือผลิตผลของสิ่งมีชีวิต ในพืช สัตว์ ประมง จุลินทรีย์ การหมัก เอนไซม์ สารเร่งการเติบโต เพื่อเป็นประโยชน์ต่อมนุษย์ไม่ว่าจะเป็นการผลิตหรือกระบวนการของสินค้าหรือบริการ เพื่อใช้ประโยชน์เฉพาะอย่างตามที่เราต้องการ โดยสามารถใช้ประโยชน์ทางด้านต่างๆ เช่น ด้านการเกษตร ด้านอาหาร ด้านสิ่งแวดล้อม ด้านทางการแพทย์ เป็นต้น
- 2. Food** หมายความว่า ทุกสาขาการศึกษาที่เกี่ยวข้องกับอาหารตั้งแต่กระบวนการและเทคโนโลยีการผลิต (พืช สัตว์ ประมง) การแปรรูป การเก็บรักษา(ทุกขั้นตอนของกระบวนการผลิตอาหารตั้งแต่วัตถุดิบถึงอาหาร) การบรรจุหีบห่อ การสกัดสารอาหารและการตรวจวิเคราะห์ด้านมาตรฐานและความปลอดภัยของอาหาร และสาขาที่เกี่ยวข้องกับเทคโนโลยีชีวภาพด้านอาหารทุกสาขาที่เกี่ยวข้องกับพืช สัตว์ ประมง จุลินทรีย์ ในด้านการผลิตอาหาร เช่น การปรับปรุงพันธุ์ การจัดการแปลง การป้องกันโรคและแมลง การดูแลรักษาโรคและแมลง การเก็บเกี่ยว หลังการเก็บเกี่ยว การเก็บรักษา การขนส่ง (Logistic) การถ่ายทอดเทคโนโลยี
- 3. Feed** หมายความว่า ทุกสาขาการศึกษาที่เกี่ยวข้องกับอาหารสัตว์ตั้งแต่การเลือก/สรรหาวัตถุดิบ(พืช สัตว์ ประมง จุลินทรีย์และเอนไซม์) การแปรรูป กระบวนการผลิต การเก็บรักษา (ทุกขั้นตอนของกระบวนการผลิตอาหารตั้งแต่วัตถุดิบถึงอาหาร) การบรรจุหีบห่อ การสกัดสาร ตรวจวิเคราะห์ การจัดทำมาตรฐานและความปลอดภัยของอาหาร และสาขาที่เกี่ยวข้องกับเทคโนโลยีการใช้เศษเหลือทิ้งจากอุตสาหกรรมอาหารสัตว์ให้มีมูลค่าเพิ่ม หรือเทคโนโลยีการผลิตอาหารสัตว์ที่ไม่มีของเหลือทิ้ง
- 4. ปัจจัยการผลิต** หมายความว่า สาขาวิชาการด้านการจำแนก (พันธุ์พืช สัตว์ ประมง จุลินทรีย์) นิเวศวิทยา การจัดการทรัพยากรธรรมชาติ สาขาวิชาการจัดการดินและปุ๋ย (การจำแนกดิน การใช้ประโยชน์จากดิน ปุ๋ย(สารปรับปรุงบำรุงดิน) Remote sensing สารกำจัดศัตรูพืช สาขาวิชาการด้านชลประทาน (การบริหารจัดการน้ำ วิศวกรรมชลประทาน) สาขาวิชาการด้านวิศวกรรมการเกษตร (เครื่องมือ – เครื่องจักรกลเกษตร) สาขาอารักขาพืช (โรคพืช กีฏวิทยา วัชพืช) สาขาเทคโนโลยีด้านหมอนและไหม สาขานาโนเทคโนโลยี



5. เศรษฐกิจการเกษตร หมายความว่า สาขาเศรษฐศาสตร์ เศรษฐศาสตร์เกษตร บริหารธุรกิจ
การเกษตรสหกรณ์ การส่งเสริมการเกษตร นโยบายเศรษกิจการเกษตร

เกณฑ์การให้คะแนน :

ช่วงการปรับเกณฑ์การให้คะแนน +/- 1 สาขา ต่อ 1 คะแนน โดยกำหนดเกณฑ์การให้คะแนนดังนี้

ระดับ 1	ระดับ 2	ระดับ 3	ระดับ 4	ระดับ 5
1	2	3	4	5

เงื่อนไข :

กรณีที่เกิดปัจจัยภายนอกที่ไม่อยู่ในความควบคุมเกิน 80% ขึ้นไป จะขอเสนอเพื่อการทบทวนค่า
เกณฑ์การให้คะแนนกับคณะกรรมการเจรจาข้อตกลงและประเมินผล

รายละเอียดข้อมูลพื้นฐาน :

ข้อมูลพื้นฐาน ประกอบตัวชี้วัด	หน่วยวัด	ผลการดำเนินงานในอดีต ปีงบประมาณ พ.ศ.					
		2547	2548	2549	2550	2551*	2552**
- สาขา ทุนการศึกษาต่อ	สาขา	-	-	-	-	3	5
คะแนนที่ได้จากการ ประเมินโดย สำนักงาน ก.พ.ร. และทริส	คะแนน	-	-	-	-	5	5

หมายเหตุ: *เป็นตัวชี้วัดใหม่ที่เริ่มมีในปีงบประมาณ 2551 โดยสาขาแบ่งเป็น 3 สาขา คือ 1) สาขาข้าวและ
ผลิตภัณฑ์จากข้าว 2) สาขาสิ่งทอ (ไหมและผลิตภัณฑ์ไหม) 3) สาขาประมง

**ปีงบประมาณ 2552 แบ่งเป็น 5 สาขา คือ 1) Food 2) Feed 3) Pharmaceuticals 4) ปัจจัยการผลิต

5) เศรษฐกิจการเกษตร

แหล่งข้อมูล / วิธีการจัดเก็บข้อมูล :

- กำหนดให้สำนักสนับสนุนงานวิจัยเป็นหน่วยงานรับผิดชอบในการจัดเก็บข้อมูล
- ความถี่ในการจัดเก็บข้อมูล สำนักสนับสนุนงานวิจัยรวบรวมข้อมูลเป็นรายเดือน ซึ่งสรุปผลการ
ดำเนินงานรายเดือน

ผู้กำกับดูแลตัวชี้วัด : นางสาวกุลวรา โชติพันธุ์โสภณ เบอร์ติดต่อ : 0-2579-7435 ต่อ 106

ผู้จัดเก็บข้อมูล : นางสาวพิสมัย ขำทิพพาทิ เบอร์ติดต่อ : 0-2579-7435 ต่อ 123

นางสาวภาวิดา ไปษะวัฒนากุล เบอร์ติดต่อ : 0-2579-7435 ต่อ 118

นางสาวกัญญารัตน์ ลิ้มทองกุล เบอร์ติดต่อ : 0-2579-7435 ต่อ 122



รายละเอียดคำอธิบายตัวชี้วัดเพื่อประกอบคำรับรองการปฏิบัติงานของ
สำนักงานพัฒนาการวิจัยการเกษตร (องค์การมหาชน) ปีงบประมาณ พ.ศ. 2553

ตัวชี้วัดที่ 1.8 ร้อยละของผู้ที่ได้รับทุนการศึกษาที่ได้ลงทะเบียนเรียนตามสาขาที่ได้อนุมัติ

หน่วยวัด : ร้อยละ

น้ำหนัก : ร้อยละ 3

คำอธิบาย :

ร้อยละของผู้ที่ได้รับทุนการศึกษาที่ได้ลงทะเบียนเรียนตามสาขาที่ได้อนุมัติ หมายถึง ผู้ที่ได้รับทุนการศึกษาต้องลงทะเบียนเรียนตามสาขาที่ได้รับอนุมัติ

สูตรการคำนวณ

$$\frac{\text{จำนวนผู้ได้รับทุนการศึกษาที่ลงทะเบียนเรียนตามสาขาที่ได้รับอนุมัติในปีงบประมาณ 2552} \times 100}{\text{จำนวนผู้ได้รับทุนการศึกษาที่ได้อนุมัติทั้งหมดในปีงบประมาณ 2552}}$$

เกณฑ์การให้คะแนน :

ช่วงการปรับเกณฑ์การให้คะแนน +/- ร้อยละ 10 ต่อ 1 คะแนน โดยกำหนดเกณฑ์การให้คะแนนดังนี้

ระดับ 1	ระดับ 2	ระดับ 3	ระดับ 4	ระดับ 5
60	70	80	90	100

เงื่อนไข :

กรณีที่เกิดปัจจัยภายนอกที่ไม่อยู่ในความควบคุมเกิน 80% ขึ้นไป จะขอเสนอเพื่อการทบทวนค่าเกณฑ์การให้คะแนนกับคณะกรรมการเจรจาข้อตกลงและประเมินผล

รายละเอียดข้อมูลพื้นฐาน :

ข้อมูลพื้นฐานประกอบ ตัวชี้วัด	หน่วย วัด	ผลการดำเนินงานในอดีต ปีงบประมาณ พ.ศ.					
		2547	2548	2549	2550	2551	2552
- ร้อยละของผู้ที่ได้รับ ทุนการศึกษาที่ได้ลงทะเบียน เรียนตามสาขาที่ได้อนุมัติ	ร้อยละ	-	-	-	100%	100%	100%
คะแนนที่ได้จากการประเมิน โดยสำนักงาน ก.พ.ร. และทริส	คะแนน	-	-	-	-	-	-

หมายเหตุ: *เป็นตัวชี้วัดใหม่ที่เริ่มมีในปีงบประมาณ 2553

แหล่งข้อมูล / วิธีการจัดเก็บข้อมูล :

- กำหนดให้สำนักสนับสนุนงานวิจัยเป็นหน่วยงานรับผิดชอบในการจัดเก็บข้อมูล
- ความถี่ในการจัดเก็บข้อมูล สำนักสนับสนุนงานวิจัยรวบรวมข้อมูลเป็นรายเดือน ซึ่งสรุปผลการดำเนินงานรายเดือน

ผู้กำกับดูแลตัวชี้วัด : นางสาวกุลวรา โชติพันธุ์โสภณ เบอร์ติดต่อ : 0-2579-7435 ต่อ 106

ผู้จัดเก็บข้อมูล : นางสาวพิสมัย ขำทิพพาทิ เบอร์ติดต่อ : 0-2579-7435 ต่อ 123

นางสาวภาวิดา โปษะวัฒนากุล เบอร์ติดต่อ : 0-2579-7435 ต่อ 118

นางสาวกัญญารัตน์ ลิ้มทองกุล เบอร์ติดต่อ : 0-2579-7435 ต่อ 123

ตัวชี้วัดที่ 1.9 จำนวนกิจกรรมเพื่อพัฒนาด้านการวิจัยการเกษตรเชิงพาณิชย์ที่มีผลสำเร็จของ
การดำเนินงานบรรลุตามวัตถุประสงค์

หน่วยวัด : จำนวนกิจกรรม

น้ำหนัก : ร้อยละ 3

คำอธิบาย :

จำนวนกิจกรรมเพื่อพัฒนาด้านการวิจัยการเกษตรเชิงพาณิชย์ที่มีผลสำเร็จของการดำเนินงานบรรลุวัตถุประสงค์ หมายถึง ความสำเร็จในการดำเนินการตามแผนการจัดกิจกรรม โดยจะนับเป็นผลงานเฉพาะกิจกรรมที่มีผลการดำเนินงานบรรลุตามเป้าหมายที่กำหนดไว้ และสามารถแสดงถึงผลสำเร็จทั้งในเชิงปริมาณ เชิงคุณภาพ ในระดับผลผลิต/ผลลัพธ์/ความคืบหน้า ได้อย่างชัดเจนและเป็นรูปธรรม

สวก. ตั้งเป้าหมายดำเนินการในปีงบประมาณ พ.ศ. 2553 ได้แก่ 1) การฝึกอบรมระยะสั้น 6 กิจกรรม 2) การอบรมเฉพาะ (on the job training) 4 กิจกรรม 3) การถ่ายทอดเทคโนโลยี (Technology Transfer) 4 กิจกรรม รวมทั้งหมด 14 กิจกรรม

สูตรในการคำนวณ :

เป็นตัวชี้วัดเชิงคุณภาพ ไม่มีสูตรการคำนวณ โดยการประเมินผลจะพิจารณาผลการดำเนินงานตามขั้นตอน/เกณฑ์การประเมินผล

เกณฑ์การให้คะแนน :

ระดับ 1 มีแผนการจัดกิจกรรม/ปฏิทินการดำเนินงานของแต่ละกิจกรรม เป้าหมาย และตัวชี้วัดความสำเร็จทั้งในเชิงปริมาณและเชิงคุณภาพที่สามารถใช้วัดผลสำเร็จ/ความคืบหน้าของการจัดกิจกรรมได้ชัดเจนและเป็นรูปธรรม ดำเนินการตามแผนการจัดกิจกรรมได้แล้วเสร็จครบถ้วนและมีผลผลิต/ผลลัพธ์/ความคืบหน้าเป็นตามเป้าหมาย 6 กิจกรรม

ระดับ 2 ดำเนินการตามแผนการจัดกิจกรรมได้แล้วเสร็จครบถ้วนและมีผลผลิต/ผลลัพธ์/ความคืบหน้าเป็นตามเป้าหมาย 8 กิจกรรม

ระดับ 3 ดำเนินการตามแผนการจัดกิจกรรมได้แล้วเสร็จครบถ้วนและมีผลผลิต/ผลลัพธ์/ความคืบหน้าเป็นตามเป้าหมาย 10 กิจกรรม

ระดับ 4 ดำเนินการตามแผนการจัดกิจกรรมได้แล้วเสร็จครบถ้วนและมีผลผลิต/ผลลัพธ์/ความคืบหน้าเป็นตามเป้าหมาย 12 กิจกรรม

ระดับ 5 ดำเนินการตามแผนการจัดกิจกรรมได้แล้วเสร็จครบถ้วนและมีผลผลิต/ผลลัพธ์/ความคืบหน้าเป็นตามเป้าหมาย 14 กิจกรรม



รายละเอียดคำอธิบายตัวชี้วัดเพื่อประกอบคำรับรองการปฏิบัติงานของ
สำนักงานพัฒนาการวิจัยการเกษตร (องค์การมหาชน) ปีงบประมาณ พ.ศ. 2553

เงื่อนไข :

กรณีที่เกิดปัจจัยภายนอกที่ไม่อยู่ในความควบคุมเกิน 80% ขึ้นไป จะขอเสนอเพื่อการทบทวนค่า
เกณฑ์การให้คะแนนกับคณะกรรมการเจรจาข้อตกลงและประเมิน

รายละเอียดข้อมูลพื้นฐาน :

ข้อมูลพื้นฐานประกอบ ตัวชี้วัด	หน่วย วัด	ผลการดำเนินงานในอดีต ปีงบประมาณ พ.ศ.					
		2547	2548	2549	2550	2551*	2552
ร้อยละของกิจกรรมการพัฒนา ระบบการเรียนรู้ผ่านการวิจัยฯ เทียบกับแผนที่ตั้งไว้	ร้อยละ	-	100	100	100 (ทริสประ เมินได้ 53.3%)	6 กิจกรรม	10 กิจกรรม
คะแนนที่ได้จากการประเมิน โดย ก.พ.ร. และทริส	คะแนน	-	5	5	1	1	3

หมายเหตุ เป็นตัวชี้วัดเดิมที่เคยวัดเป็นร้อยละ ในปีงบประมาณ 51 เปลี่ยนแปลงวัดเป็นระดับความสำเร็จ
ในปีงบประมาณ 53 เปลี่ยนชื่อตัวชี้วัดเป็นจำนวนกิจกรรมเพื่อพัฒนาด้านการวิจัยการเกษตรเชิง
พาณิชย์ที่มีผลสำเร็จของการดำเนินงานบรรลุตามวัตถุประสงค์

แหล่งข้อมูล / วิธีการจัดเก็บข้อมูล :

- กำหนดให้สำนักสนับสนุนงานวิจัยและสำนักเกษตรพาณิชย์เป็นหน่วยงานรับผิดชอบในการจัดเก็บ
ข้อมูล
- ความถี่ในการจัดเก็บข้อมูล สำนักสนับสนุนงานวิจัยและสำนักเกษตรพาณิชย์รับผิดชอบในการจัดเก็บ
ข้อมูล ซึ่งสรุปผลการดำเนินงานเป็นรายเดือน

ผู้กำกับดูแลตัวชี้วัด : หัวหน้าสำนักสนับสนุนงานวิจัย เบอร์ติดต่อ:0-2579-7435 ต่อ106

(คุณกุลวรา โชติพันธุ์โสภณ)

หัวหน้าสำนักเกษตรพาณิชย์ เบอร์ติดต่อ : 0-2579-7435 ต่อ 132

ผู้จัดเก็บข้อมูล : นายพุทธิรัตน์ เสนชนะ เบอร์ติดต่อ : 0-2579-7435 ต่อ 134

นางสาวเกษรา อินทรพงษ์ เบอร์ติดต่อ : 0-2579-7435 ต่อ 122

นางสาวเยาวลักษณ์ ศรีรังสิต เบอร์ติดต่อ : 0-2579-7435 ต่อ 138

**เอกสารประกอบตัวชี้วัดที่ 1.9 จำนวนกิจกรรมเพื่อพัฒนาด้านการวิจัยการเกษตรเชิงพาณิชย์ที่มี
ผลสำเร็จของการดำเนินงานบรรลุตามวัตถุประสงค์**

ลำดับ	รายการ	รายละเอียดแผนงาน/กิจกรรมในปี 53	จำนวน (ครั้ง)	ผลการ ดำเนินงาน
1	การฝึกอบรมระยะสั้น นิยาม: การให้ความรู้แก่นักวิจัยเป็นกลุ่มใหญ่ทั้งภายในและภายนอกกระทรวงกระทรวงเกษตรและสหกรณ์	1.1 อบรมการจัดทำข้อเสนอโครงการวิจัยและการบริหารชุดโครงการ 1.2 อบรมการเขียนผลงานวิจัยเพื่อการตีพิมพ์ในวารสารนานาชาติ 1.3 Workshop on silk degumming dyeing and finishing 1.4 ประชุมสัมมนา เรื่อง Food for Health and Longlife	2 2 1 1	
2	การอบรมเฉพาะ (On the Job Training) ระยะยาว นิยาม: การอบรมเทคนิคเฉพาะทางแก่นักวิจัยเป็นรายบุคคลหรือกลุ่มย่อยในโครงการวิจัยเชิงรุก ระยะเวลาในการอบรมประมาณ 1 เดือน	2.1 อบรม เรื่อง High Throughput SNP Genotyping Course 2.2 อบรมด้านการจำแนกจุลินทรีย์ด้วยเทคนิคชีวโมเลกุล 2.3 อบรมเฉพาะ เรื่อง เทคโนโลยีการจัดการธนาคารอนุรักษเชื้อพันธุ	1 2 1	
3	การถ่ายทอดเทคโนโลยี (Technology Transfer) นิยาม: เป็นการถ่ายทอดเทคโนโลยีตลอดแนว	3.1 อบรมการใช้และเผยแพร่องค์ความรู้เกี่ยวออร์คิด 80 สำหรับเพิ่มผลผลิตกล้วยไม้ 3.2 การอบรมการพัฒนาประสิทธิภาพการใช้ประโยชน์ที่ดินเพื่อเพิ่มผลผลิตด้วยผลิตภัณฑ์ ARDA พ.ย.52 ธ.ค.52 ม.ค.53 2 ครั้ง 3.3 การประชาสัมพันธ์เทคโนโลยีการผลิตกล้วยไม้รองเท้านารีในสภาพปลอดเชื้อ เม.ย.53 3.4 การอบรมด้านทรัพย์สินทางปัญญาและการถ่ายทอดเทคโนโลยีแก่นักวิจัยและหน่วยงานภายนอก มิ.ย. 53	1 1 1 1	
	รวม		14	



รายละเอียดคำอธิบายตัวชี้วัดเพื่อประกอบคำรับรองการปฏิบัติงานของ
สำนักงานพัฒนาการวิจัยการเกษตร (องค์การมหาชน) ปีงบประมาณ พ.ศ. 2553

แผนการจัดกิจกรรมการเรียนรู้ผ่านงานวิจัย ของ สวก. ประจำปีงบประมาณ พ.ศ. 2553

กิจกรรม	ครั้ง	ปี 2552			ปี 2553									การวัดผลสัมฤทธิ์	หมายเหตุ				
		ต.ค.	พ.ย.	ธ.ค.	ม.ค.	ก.พ.	มี.ค.	เม.ย.	พ.ค.	มิ.ย.	ก.ค.	ส.ค.	ก.ย.						
1. การฝึกอบรมระยะสั้น																			
1.1อบรมการจัดทำข้อเสนอโครงการวิจัยและการบริหารชุดโครงการ-กรมพัฒนาที่ดิน - มหาวิทยาลัยราชภัฏบุรีรัมย์	2 (สส.)																		
1.2 อบรมการเขียนผลงานวิจัยเพื่อการตีพิมพ์ในวารสารนานาชาติ -รุ่นที่ 2 สวก. -รุ่นที่ 3 สวก.	2 (สส.)																		
1.3 Workshop on silk degumming	1 (สส.)																		



รายละเอียดคำอธิบายตัวชี้วัดเพื่อประกอบคำรับรองการปฏิบัติงานของ
สำนักงานพัฒนาการวิจัยการเกษตร (องค์การมหาชน) ปีงบประมาณ พ.ศ. 2553

กิจกรรม	ครั้ง	ปี 2552			ปี 2553										การวัดผลสัมฤทธิ์	หมายเหตุ	
		ต.ค.	พ.ย.	ธ.ค.	ม.ค.	ก.พ.	มี.ค.	เม.ย.	พ.ค.	มิ.ย.	ก.ค.	ส.ค.	ก.ย.				
dyeing and finishing																	
1.4 ประชุมสัมมนา เรื่อง Food for Health and Longlife	1 (สส.)										↔						
2. การอบรมเฉพาะ (On the job training)																	
2.1 อบรม เรื่อง High Throughput SNP Genotyping Course	1 (สส.)						↔										
2.2 อบรม ด้านการ จำแนก จุลินทรีย์ ด้วยเทคนิค ชิวโมเลกุล -รุ่นที่ 1 ม. เกษตรศาสตร์ บางเขน -รุ่นที่ 2 ม. เกษตรศาสตร์ บางเขน	2 (สส.)							↔									



รายละเอียดคำอธิบายตัวชี้วัดเพื่อประกอบคำรับรองการปฏิบัติงานของ
สำนักงานพัฒนาการวิจัยการเกษตร (องค์การมหาชน) ปีงบประมาณ พ.ศ. 2553

กิจกรรม	ครั้ง	ปี 2552			ปี 2553									การวัดผลสัมฤทธิ์	หมายเหตุ	
		ต.ค.	พ.ย.	ธ.ค.	ม.ค.	ก.พ.	มี.ค.	เม.ย.	พ.ค.	มิ.ย.	ก.ค.	ส.ค.	ก.ย.			
2.3 อบรม บ่มเพาะ เรื่อง เทคโนโลยี การจัดการ ธนาคาร ออรัลส์เชื้อ พันธุ์	1 (สส.)													↔		
3. การถ่ายทอดเทคโนโลยี																
3.1 อบรม การใช้และ เผยแพร่องค์ ความรู้เกี่ยว ออร์คิด 80 สำหรับเพิ่ม ผลผลิต กล้วยไม้	1 (สก.)	↔														
3.2 การ อบรมการพัฒนา ประสิทธิภาพ การใช้ ประโยชน์ ที่ดินเพื่อ เพื่อเพิ่ม ผลผลิตด้วย ผลิตภัณฑ์ ARDA	1 (สก.)		↔													
3.3 การ ประชาสัมพันธ์	1 (สก.)								↔							



รายละเอียดคำอธิบายตัวชี้วัดเพื่อประกอบคำรับรองการปฏิบัติงานของ
สำนักงานพัฒนาการวิจัยการเกษตร (องค์การมหาชน) ปีงบประมาณ พ.ศ. 2553

กิจกรรม	ครั้ง	ปี 2552			ปี 2553									การวัดผลสัมฤทธิ์	หมายเหตุ	
		ต.ค.	พ.ย.	ธ.ค.	ม.ค.	ก.พ.	มี.ค.	เม.ย.	พ.ค.	มิ.ย.	ก.ค.	ส.ค.	ก.ย.			
เทคโนโลยีการผลิตกล้วยไม้รองเท้านารีในสภาพปลอดเชื้อ																
3.4 การอบรมด้านทรัพย์สินทางปัญญาและการถ่ายทอดเทคโนโลยีแก่นักวิจัยและหน่วยงานภายนอก	1 (สก)									↔						

ตัวชี้วัดที่ 1.10 ระดับความสำเร็จเฉลี่ยถ่วงน้ำหนักของโครงการสารสนเทศที่สามารถบรรลุวัตถุประสงค์หรือเป้าหมาย

หน่วย : ระดับ

น้ำหนัก : ร้อยละ 5

คำอธิบาย :

ระดับความสำเร็จเฉลี่ยถ่วงน้ำหนักของแผนปฏิบัติการฯ ที่สามารถบรรลุวัตถุประสงค์หรือเป้าหมายตามที่ระบุในแผนปฏิบัติการฯ และมีรายงานประเมินผลความสำเร็จของการดำเนินงานตามแผนปฏิบัติการฯ (5 %)

ในสิ้นปีงบประมาณ สวก.จะต้องมีการสรุปทบทวนและวิเคราะห์ระบบสารสนเทศของปี 2553 และนำไปใช้ปรับปรุงแผนการจัดการสารสนเทศปี 2554 ซึ่งในรายงานสรุปควรมีเนื้อหาครอบคลุม 3 ประเด็นหลัก 10 ประเด็นย่อย ได้แก่

1) ด้านระบบงาน/กระบวนการ

1.1 ระบบงาน/กระบวนการของ สวก.ที่ควรมีระบบฐานข้อมูลสารสนเทศ โดยต้องครอบคลุมถึงฐานข้อมูลสำหรับผลการดำเนินงานของตัวชี้วัดทั้งหมดตาม มิติที่ 1 : มิติด้านประสิทธิภาพตามแผนปฏิบัติงาน และฐานข้อมูลด้านยุทธศาสตร์ทั้งหมดของ สวก.

1.2 ระบบงาน/กระบวนการของ สวก.ที่เปลี่ยนแปลงไปจากเดิม และจำเป็นต้องปรับปรุงระบบฐานข้อมูลสารสนเทศที่ใช้อยู่เดิม พร้อมระบุสิ่งที่ปรับปรุงหรือเพิ่มเติมจากที่ปฏิบัติในปีงบประมาณ พ.ศ. 2552

2) ด้านผู้ใช้งาน (User) กลุ่มต่าง ๆ ได้แก่ ประชาชน หน่วยงานที่เกี่ยวข้อง และ ผู้บริหารขององค์การมหาชน

2.1 การได้รับบริการทางอิเล็กทรอนิกส์ที่เหมาะสมของผู้ใช้งาน (User) แต่ละกลุ่ม

2.2 รูปแบบ/ช่องทางการให้บริการที่เหมาะสมและตอบสนองต่อความต้องการของผู้ใช้งาน (User) กลุ่มต่าง ๆ

2.3 การรณรงค์หรือส่งเสริมให้มีการใช้งานระบบฐานข้อมูลสารสนเทศอย่างสม่ำเสมอและต่อเนื่อง

3) การบริหารจัดการของศูนย์ปฏิบัติการสารสนเทศขององค์การมหาชน

3.1 กระบวนการหรือระบบในการสำรองและกู้คืนข้อมูล (Backup and Recovery Procedures)

3.2 กระบวนการในการทดสอบความมั่นคงของระบบสารสนเทศ (Security Audit Procedure)

3.3 การกำหนดสิทธิ (Access Right) ในการ อ่าน เขียน หรือใช้งานข้อมูลในระบบสารสนเทศ สำหรับผู้ใช้งาน (User) กลุ่มต่าง ๆ ได้แก่ ประชาชน หน่วยงานที่เกี่ยวข้อง และผู้บริหารองค์การมหาชน แผนการจัดการหรือแก้ไขปัญหาจากภัยพิบัติ (IT Contingency Plan) การฝึกอบรมในด้านที่เกี่ยวข้องกับระบบฐานข้อมูลสารสนเทศที่จำเป็นสำหรับบุคลากรขององค์การมหาชน

เกณฑ์การให้คะแนน :

ร้อยละเฉลี่ยถ่วงน้ำหนักของแผนปฏิบัติการฯ ที่สามารถบรรลุวัตถุประสงค์หรือเป้าหมายตามที่ระบุในแผนปฏิบัติการฯ

ช่วงการปรับเกณฑ์การให้คะแนน +/- 1 ระดับ ต่อ 1 คะแนน โดยกำหนดเกณฑ์การให้คะแนน ดังนี้



รายละเอียดคำอธิบายตัวชี้วัดเพื่อประกอบคำรับรองการปฏิบัติงานของ
สำนักงานพัฒนาการวิจัยการเกษตร (องค์การมหาชน) ปีงบประมาณ พ.ศ. 2553

ระดับ 1	ร้อยละ 30 ของของโครงการสารสนเทศที่กำหนดไว้ในปีงบประมาณ 2553 (จำนวน 4 โครงการ) สามารถดำเนินการแล้วเสร็จ
ระดับ 2	ร้อยละ 50 ของของโครงการสารสนเทศที่กำหนดไว้ในปีงบประมาณ 2553 (จำนวน 4 โครงการ) สามารถดำเนินการแล้วเสร็จ
ระดับ 3	ร้อยละ 100 ของของโครงการสารสนเทศที่กำหนดไว้ในปีงบประมาณ 2553 (จำนวน 4 โครงการ) สามารถดำเนินการแล้วเสร็จ
ระดับ 4	ร้อยละ 50 ของจำนวน IP หรือ จำนวนครั้ง รวมในการเข้าใช้บริการของฐานข้อมูลสารสนเทศการวิจัยการเกษตรในปี 2553 (จำนวน 4 โครงการ) เพิ่มขึ้นจากปีงบประมาณ 2552 โดยเทียบกับช่วงเวลาเดียวกัน
ระดับ 5	รายงานประเมินผลของการดำเนินงานตามแผนปฏิบัติการและแนวทางการดำเนินการในปีงบประมาณ 2554

เงื่อนไข :

กรณีที่เกิดปัจจัยภายนอกที่ไม่อยู่ในความควบคุมเกิน 80% ขึ้นไป จะขอเสนอเพื่อการทบทวนค่าเกณฑ์การให้คะแนนกับคณะกรรมการเจรจาข้อตกลงและประเมินผล

รายละเอียดข้อมูลพื้นฐาน :

ข้อมูลพื้นฐานประกอบตัวชี้วัด	หน่วยวัด	ผลการดำเนินงานในอดีต ปีงบประมาณ พ.ศ.				
		2548	2549	2550	2551	2552
เอกสารแผนงานพัฒนาระบบสารสนเทศประจำปีงบประมาณ	ร้อยละ	-	85	80	78.75	92.50
คะแนนที่ได้จากการประเมินโดย ก.พ.ร.และทริส	คะแนน	-	3.5	3	2.875	4.25

สถิติข้อมูลปี 2552

สถิติการเข้าใช้บริการเว็บไซต์ (เก็บ IP เป็นรายเดือน)	สถิติการให้บริการฐานข้อมูลงานวิจัยทั้งในและต่างประเทศ (E-Library) (เก็บ เป็นจำนวนครั้ง โดยเก็บ ข้อมูล ส.ค. - ก.ย. 52)	สถิติการเข้าใช้ จดหมายข่าวอิเล็กทรอนิกส์ (E-Newsletter) (เก็บ เป็นจำนวนครั้ง ในการเข้าใช้งานแต่ละฉบับ)	สถิติการเข้าใช้งานฐานข้อมูล (ARDA Database)
ต.ค. 51 - 1,703 IP พ.ย. 51 - 1,680 IP ธ.ค. 51 - 1,453 IP ม.ค. 52 - 2,151 IP ก.พ. 52 - 2,043 IP มี.ค. 52 - 1,766 IP เม.ย. 52 - 2,273 IP	6,191 ครั้ง (ส.ค. - ก.ย. 52)	ฉบับที่ 1 - 292 ครั้ง ฉบับที่ 2 - 163 ครั้ง ฉบับที่ 3 - 102 ครั้ง ฉบับที่ 4 - 203 ครั้ง รวม 760 ครั้ง	



รายละเอียดคำอธิบายตัวชี้วัดเพื่อประกอบคำรับรองการปฏิบัติงานของ
สำนักงานพัฒนาการวิจัยการเกษตร (องค์การมหาชน) ปีงบประมาณ พ.ศ. 2553

สถิติการเข้าใช้บริการเว็บไซต์ (เก็บ IP เป็นรายเดือน)	สถิติการให้บริการฐานข้อมูล งานวิจัยทั้งในและต่างประเทศ (E-Library) (เก็บ เป็นจำนวนครั้ง โดยเก็บ ข้อมูล ส.ค. - ก.ย. 52)	สถิติการเข้าใช้ จดหมายข่าว อิเล็กทรอนิกส์ (E-NewsLetter) (เก็บ เป็นจำนวนครั้ง ในการเข้า ใช้งานแต่ละฉบับ)	สถิติการเข้าใช้งาน ฐานข้อมูล (ARDA Database)
พ.ค. 52 - 3,634 IP มิ.ย. 52 - 4,412 IP ก.ค. 52 - 4,309 IP ส.ค. 52 - 5,102 IP ก.ย. 52 - 4,196 IP รวม 34,722 IP			

แหล่งข้อมูล/วิธีการจัดเก็บข้อมูล :

- กำหนดให้สำนักอำนวยการเป็นหน่วยงานรับผิดชอบในการจัดเก็บข้อมูล
- สำนักอำนวยการรวบรวมข้อมูล และสรุปผลการดำเนินการ

ผู้กำกับดูแลตัวชี้วัด : รองผู้อำนวยการ (นายปฏิญญา เหลืองทองคำ)เบอร์ติดต่อ : 0-2579-7435 ต่อ 131
หัวหน้าสำนักอำนวยการ (คุณวีร์สุตา ชีรเดช) เบอร์ติดต่อ : 0-2579-7435 ต่อ 104

ผู้จัดเก็บข้อมูล : นายกัมปนาท สมปานวัง เบอร์ติดต่อ : 0-2579-7435 ต่อ 126
นายบรรหาญ บุตรสิงห์ เบอร์ติดต่อ : 0-2579-7435 ต่อ 125

โครงการตามแผนแม่บทเทคโนโลยีสารสนเทศสำนักงานพัฒนาการวิจัยการเกษตร ประจำปีงบประมาณ 2553

แผนงาน / กิจกรรม	วัตถุประสงค์	เป้าหมาย/ตัวชี้วัด ปีงบประมาณ 53	กิจกรรม	ค่าถ่วง น้ำหนัก เฉลี่ย	ปี 2552			ปี 2553						หมายเหตุ		
					ต.ค.	พ.ย.	ธ.ค.	ม.ค.	ก.พ.	มี.ค.	เม.ย.	พ.ค.	มิ.ย.		ก.ค.	ส.ค.
1. การให้บริการ ฐานข้อมูล งานวิจัยทั้งใน และต่างประเทศ (E-Library)	เพื่อพัฒนาการ ให้บริการข้อมูล สารสนเทศแก่ ผู้สนใจแบบ ออนไลน์ และ และขยายการ เชื่อมฐานข้อมูล เพิ่มขึ้น	ให้มีห้องสมุด/ ฐานข้อมูล อิเล็กทรอนิกส์ของ ผู้สนใจแบบ ห้องสมุดของ หน่วยงานและ ฐานข้อมูลอื่นเพิ่มขึ้น อย่างน้อย 5 ฐานข้อมูล	เชื่อมโยงข้อมูลกับ หน่วยงานของ กระทรวงเกษตรฯ ฐานข้อมูลเกี่ยว งานวิจัย การเกษตร หรือ ฐานข้อมูลด้าน ทรัพย์สินทาง ปัญญา อย่างน้อย 5 ฐาน (ฐานละ 20 %)	1.00												
2. การให้บริการ ข้อมูลเชิงลึกด้าน การเกษตร (ARDA Database)	เพื่อพัฒนาและ จัดทำฐานข้อมูล สารสนเทศด้าน การวิจัย การเกษตร ของ สวก.	โครงการจัดทำ ฐานข้อมูลเชิงลึก ราย สินค้า และรายภาค เพิ่มขึ้นอย่างน้อย 3 ฐาน	1.จัดทำ ข้อกำหนดและ รายละเอียด โครงการจัดทำ ฐานข้อมูลเชิงลึก (ฐานละ 20 %) 2.ดำเนินการจัด จ้างเพื่อทำ ฐานข้อมูล (20%)	1.50												



รายละเอียดคำอธิบายตัวชี้วัดเพื่อประกอบคำรับรองการปฏิบัติงานของ
สำนักงานพัฒนาการวิจัยการเกษตร (องค์การมหาชน) ปีงบประมาณ พ.ศ. 2553

แผนงาน / กิจกรรม	วัตถุประสงค์	เป้าหมาย/ตัวชี้วัด ปีงบประมาณ 53	กิจกรรม	ค่าถ่วง น้ำหนัก เฉลี่ย	ปี 2552			ปี 2553						หมายเหตุ		
					ต.ค.	พ.ย.	ธ.ค.	ม.ค.	ก.พ.	มี.ค.	เม.ย.	พ.ค.	มิ.ย.		ก.ค.	ส.ค.
3. จัดหมายข่าวอิเล็กทรอนิกส์ (E-Newsletter)	เพื่อเผยแพร่ข้อมูลข่าวสารและกิจกรรมของสำนักงานในรูปแบบข่าวอิเล็กทรอนิกส์ จำนวน 4 ฉบับ	วารสารอิเล็กทรอนิกส์ จำนวน 4 ฉบับ	1.กำหนดเนื้อหาและหัวข้อที่จะนำมาลงในแต่ละฉบับ (25% ต่อฉบับ)	1.00			↔			↔			↔		↔	ฉบับที่ 1 มกราคม ฉบับที่ 2 เมษายน ฉบับที่ 3 กรกฎาคม ฉบับที่ 4 กันยายน <u>โดยจะเผยแพร่ข้อมูลผ่านเว็บไซต์และทางอีเมล</u>
4. การให้บริการเว็บไซต์ มีการ update ข่าวสาร กิจกรรม	เพื่อเผยแพร่ข้อมูลข่าวสารและกิจกรรมของสำนักงานและแลกเปลี่ยนข้อมูลข่าวสารด้านการเกษตร	จัดทำเว็บไซต์เครือข่ายออนไลน์ของสำนักงาน และมีการ update ข้อมูลข่าวสารและนำเว็บไซต์ของสำนักงานให้เป็นปัจจุบัน	1.จัดทำข้อกำหนดในการจัดทำเว็บไซต์ Social Network ของสำนักงาน (60%) 2.ดำเนินการจัดจ้างเพื่อทำ (40%)	1.50				↔								มีการ Update ข้อมูลข่าวสารให้เป็นปัจจุบัน อย่างน้อย 4 ครั้ง/เดือน

ตัวชี้วัดที่ 1.11 ระดับความสำเร็จของการจัดทำและดำเนินการตามแผนบริหารจัดการให้เกิดความมั่นคงทางการเงิน

หน่วย: ระดับ

น้ำหนัก: ร้อยละ 2

คำอธิบาย: ระดับความสำเร็จของการจัดทำและดำเนินการตามแผนบริหารจัดการให้เกิดความมั่นคงทางการเงิน (2 %) หมายถึง การวางแผนการใช้จ่ายเงินของสำนักงานเพื่อให้เกิดการบริหารงานทางการเงินที่มีทั้งประสิทธิผลและประสิทธิภาพ โดยมีการสนับสนุนโครงการวิจัยและการขยายผลโครงการวิจัยให้เกิดประโยชน์เชิงพาณิชย์กลับคืนสู่ สวท. มีการร่วมทุนวิจัยกับหน่วยงานภาครัฐและเอกชนในและต่างประเทศ มีการร่วมทุนทำธุรกิจกับนิติบุคคลอื่น มีการนำผลงานวิจัย/องค์ความรู้และเทคโนโลยีต่างๆ ถ่ายทอดสู่กลุ่มเป้าหมายและการบริหารการจัดการดอกเบี้ยเพื่อให้เกิดประโยชน์อย่างยั่งยืน

เกณฑ์การให้คะแนน :

ระดับ 1 จัดทำแผนบริหารจัดการให้เกิดความมั่นคงทางการเงินทั้งระยะยาว (3 – 5 ปี) และแผนปฏิบัติการ ปีงบประมาณ พ.ศ.2553 พร้อมทั้งกำหนดตัวชี้วัดและเป้าหมายเชิงผลสัมฤทธิ์ได้แล้วเสร็จ

ระดับ 2 แผนบริหารจัดการให้เกิดความมั่นคงทางการเงิน สอดคล้องกับกลยุทธ์สำคัญ

ระดับ 3 แผนบริหารจัดการให้เกิดความมั่นคงทางการเงินระยะยาวและแผนปฏิบัติการปีงบประมาณ พ.ศ. 2553 ได้รับความเห็นชอบจากคณะกรรมการบริหาร สวท.

ระดับ 4 ดำเนินการตามแผนปฏิบัติการปีงบประมาณ พ.ศ. 2553 ได้แล้วเสร็จ

ระดับ 5 – ผลการดำเนินงานบรรลุเป้าหมายตามตัวชี้วัดที่กำหนด

- สรุปผลการดำเนินการตามแผนปฏิบัติการปีงบประมาณ พ.ศ. 2553 พร้อมทั้งระบุปัญหา อุปสรรคในการดำเนินการและข้อเสนอแนะเพื่อปรับปรุงแผนบริหารจัดการให้เกิดความมั่นคงทางการเงินปี 54 เสนอคณะกรรมการบริหารให้ความเห็นชอบ

เงื่อนไข:

กรณีที่เกิดปัจจัยภายนอกที่ไม่อยู่ในความควบคุมเกิน 80% ขึ้นไป จะขอเสนอเพื่อการทบทวนค่าเกณฑ์การให้คะแนนกับคณะกรรมการเจรจาข้อตกลงและประเมินผล

รายละเอียดข้อมูลพื้นฐาน :

ข้อมูลพื้นฐานประกอบตัวชี้วัด	หน่วย วัด	ผลการดำเนินงานในอดีต ปีงบประมาณ พ.ศ.				
		2548	2549	2550	2551	2552
ระดับความสำเร็จของการจัดทำและดำเนินการตามแผนบริหารจัดการให้เกิดความมั่นคงทางการเงิน	ระดับ	-	-	-	-	-
คะแนนที่ได้จากการประเมินโดย ก.พ.ร. และทริส	คะแนน	-	-	-	-	-

หมายเหตุ ตัวชี้วัดใหม่ที่มีเริ่มมีในปีงบประมาณ 2553



แหล่งข้อมูล/วิธีการจัดเก็บข้อมูล :

1. กำหนดให้สำนักบริหารเป็นหน่วยงานรับผิดชอบในการจัดเก็บข้อมูล
2. ความถี่ในการจัดเก็บข้อมูล สำนักบริหารรวบรวมข้อมูลเป็นรายเดือน และสรุปผลการดำเนินการรายเดือน

ผู้กำกับดูแลตัวชี้วัด : ผู้อำนวยการสำนักงาน (ดร.นภาพรณ นพรัตน์) เบอร์ติดต่อ : 0-2579-7435 ต่อ 112
รองผู้อำนวยการ (นายปริญญา เหลืองทองคำ) เบอร์ติดต่อ : 0-2579-7435 ต่อ 131
หัวหน้าสำนักบริหาร (คุณอภิชัย รัตนะเจริญธรรม) เบอร์ติดต่อ : 0-2579-7435 ต่อ 113
หัวหน้าสำนักเกษตรพาณิชย์ เบอร์ติดต่อ : 0-2579-7435 ต่อ 132

ผู้จัดเก็บข้อมูล : นางสาวสุรรัตน์ อยู่เกิด เบอร์ติดต่อ : 0-2579-7435 ต่อ 114
นางสาวลัดดาวัลย์ สมรักษ์ เบอร์ติดต่อ : 0-2579-7435 ต่อ 128
นางสาวณัฐจิฎา กงภูธร เบอร์ติดต่อ : 0-2579-7435 ต่อ 139
นางสาวยุวดี บุญมีรอด เบอร์ติดต่อ : 0-2579-7435 ต่อ 134

ตัวชี้วัดที่ 2.1 ร้อยละของระดับความพึงพอใจในการให้บริการ

หน่วยวัด : ร้อยละ

น้ำหนัก : ร้อยละ 10

คำอธิบาย :

- พิจารณาจากผลสำรวจความพึงพอใจของผู้รับบริการขององค์การมหาชน โดย สวก. จะเป็นผู้จัดจ้างหน่วยงานผู้ประเมินอิสระภายนอกมาดำเนินการสำรวจ
- ประเด็นการสำรวจประกอบด้วยประเด็นสำคัญ ๆ ดังนี้
 1. ประเด็นในการสำรวจ ได้แก่ความพึงพอใจเกี่ยวกับคุณภาพการให้บริการขององค์การมหาชนที่จัดทำคำรับรองการปฏิบัติงาน ประจำปีงบประมาณ พ.ศ. 2553 ในประเด็นต่างๆ ได้แก่
 - i. ความพึงพอใจต่อกระบวนการขั้นตอนการให้บริการ
 - ii. ความพึงพอใจต่อเจ้าหน้าที่หรือบุคลากรที่ให้บริการ
 - iii. ความพึงพอใจต่อสิ่งอำนวยความสะดวก
 - iv. ความพึงพอใจต่อผลของการให้บริการ
 2. งานบริการที่จะสำรวจ ประกอบด้วย 4 งานบริการและน้ำหนักที่ใช้ประเมินแต่ละงานบริการ ดังนี้
 - i. การสนับสนุนการวิจัย น้ำหนัก 25 %
 - ii. การสนับสนุนการพัฒนาบุคลากร น้ำหนัก 25 %
 - iii. การบริการข้อมูลสารสนเทศเพื่อการใช้ประโยชน์ น้ำหนัก 25 %
 - iv. การบริการฝึกอบรม ศึกษาดูงานในและต่างประเทศ น้ำหนัก 25 %
 3. กลุ่มผู้รับบริการที่จะสำรวจ ประกอบด้วย 4 กลุ่ม ดังนี้
 - i. ผู้ขอรับทุนวิจัย
 - ii. ผู้ขอรับทุนศึกษาต่อ
 - iii. ผู้ขอรับบริการข้อมูลและสารสนเทศในด้านการเกษตร
 - iv. ผู้เข้าร่วมกิจกรรม/โครงการถ่ายทอดความรู้งานวิจัยที่ สวก. จัดขึ้น
- สวก. จะดำเนินการสำรวจงานบริการจำนวนไม่เกิน 3 งานบริการ โดยจะเป็นงานที่เป็นภารกิจหลัก
- องค์การมหาชน และสำนักงาน ก.พ.ร. หรือร่วมกันในการคัดเลือกงานบริการซึ่งจะเป็นงานบริการตามภารกิจหลักขององค์การมหาชนเพื่อใช้ในการประเมินผลตามตัวชี้วัดนี้
- การพิจารณาคะแนนสำหรับตัวชี้วัดนี้ อ้างอิงจากผลคะแนนความพึงพอใจของผู้รับบริการองค์การมหาชนแต่ละแห่ง ซึ่งผู้ประเมินอิสระจากภายนอกเป็นผู้ดำเนินการสำรวจความพึงพอใจในปีงบประมาณ พ.ศ. 2553

ตารางและสูตรการคำนวณ :

ลำดับที่ของงานบริการ (i)	น้ำหนักของแต่ละงานบริการ (Wi)	เกณฑ์การให้คะแนนเปรียบเทียบกับร้อยละความพึงพอใจของผู้รับบริการขององค์การมหาชน ปีงบประมาณ พ.ศ.2553					คะแนนที่ได้ของแต่ละงานบริการ (Ci)	คะแนนเฉลี่ยถ่วงน้ำหนัก (Ci x Wi)
		1	2	3	4	5		
งานบริการที่ 1	W ₁	65	70	75	80	85	C ₁	(W ₁ x C ₁)



รายละเอียดคำอธิบายตัวชี้วัดเพื่อประกอบคำรับรองการปฏิบัติงานของ
สำนักงานพัฒนาการวิจัยการเกษตร (องค์การมหาชน) ปีงบประมาณ พ.ศ. 2553

ลำดับที่ของงานบริการ (i)	น้ำหนักของแต่ละงานบริการ (W _i)	เกณฑ์การให้คะแนนเปรียบเทียบกับร้อยละความพึงพอใจของผู้รับบริการขององค์การมหาชน ปีงบประมาณ พ.ศ.2553					คะแนนที่ได้ของแต่ละงานบริการ (C _i)	คะแนนเฉลี่ยถ่วงน้ำหนัก (C _i x W _i)
		1 คะแนน	2 คะแนน	3 คะแนน	4 คะแนน	5 คะแนน		
งานบริการที่ 2	W ₂	65	70	75	80	85	C ₂	(W ₂ x C ₂)
งานบริการที่ i	W ₃	65	70	75	80	85	C ₃	(W ₃ x C ₃)
	ΣW = 1	ค่าคะแนนของตัวชี้วัดนี้เท่ากับ						Σ (W_i x C_i)
ผลรวมคะแนนเฉลี่ยถ่วงน้ำหนัก เท่ากับ								
<div style="display: flex; justify-content: space-around; align-items: center;"> <div style="border: 1px solid black; padding: 10px; text-align: center;"> $\frac{\sum (W_i \times SM_i)}{\sum W_i}$ </div> <div style="font-size: 2em;">หรือ</div> <div style="border: 1px solid black; padding: 10px; text-align: center;"> $\frac{(W_1 \times SM_1) + (W_2 \times SM_2) + \dots + (W_i \times SM_i)}{W_1 + W_2 + \dots + W_i}$ </div> </div>								

โดยที่ :

W หมายถึง น้ำหนักความสำคัญที่ให้กับแต่ละเป้าหมายผลผลิต และผลรวมของน้ำหนักของทุกเป้าหมายผลผลิต เท่ากับ 1

SM หมายถึง คะแนนที่ได้จากการเทียบร้อยละของเป้าหมายผลผลิต

i หมายถึง ลำดับที่ของเป้าหมายผลผลิต ; 1, 2, ..., i

ช่วงเกณฑ์การให้คะแนน +/- 1 ต่อ 1 คะแนน โดยกำหนดเกณฑ์การให้คะแนน ดังนี้

ระดับคะแนน	เกณฑ์การให้คะแนน
1	$\sum (W_i \times SM_i) = 1$
2	$\sum (W_i \times SM_i) = 2$
3	$\sum (W_i \times SM_i) = 3$
4	$\sum (W_i \times SM_i) = 4$
5	$\sum (W_i \times SM_i) = 5$

เกณฑ์การให้คะแนน :

ช่วงเกณฑ์การให้คะแนน +/- ร้อยละ 5 ต่อ 1 คะแนน โดยกำหนดเกณฑ์การให้คะแนน ดังนี้

ระดับ 1	ระดับ 2	ระดับ 3	ระดับ 4	ระดับ 5
65	70	75	80	85

เหตุผล:

ตามพระราชบัญญัติองค์การมหาชน พ.ศ. 2542 มาตรา 5 บัญญัติว่า “เมื่อรัฐบาลมีแผนงานหรือนโยบายด้านใดด้านหนึ่งโดยเฉพาะเพื่อจัดทำบริการสาธารณะ และมีความเหมาะสมที่จะจัดตั้งหน่วยงานบริหารขึ้นใหม่ แตกต่างไปจากส่วนราชการหรือรัฐวิสาหกิจ โดยมีความมุ่งหมายให้มีการใช้ประโยชน์ทรัพยากรและบุคลากรให้เกิดประสิทธิภาพสูงสุด จะจัดตั้งเป็นองค์การมหาชน โดยตราเป็นพระราชกฤษฎีกาตามพระราชบัญญัตินี้ได้” การ



ปรับปรุงคุณภาพการให้บริการจึงเป็นแนวทางหนึ่งที่สำคัญอย่างยิ่งเพื่อให้การบริหารงานเป็นไปอย่างมีประสิทธิภาพและสามารถตอบสนองความต้องการของประชาชน

เงื่อนไข :

กรณีที่เกิดปัจจัยภายนอกที่ไม่อยู่ในความควบคุมเกิน 80% ขึ้นไป จะขอเสนอเพื่อการทบทวนค่าเกณฑ์การให้คะแนนกับคณะกรรมการเจรจาข้อตกลงและประเมินผล

รายละเอียดข้อมูลพื้นฐาน :

ข้อมูลพื้นฐานประกอบ ตัวชี้วัด	หน่วย วัด	ผลการดำเนินงานในอดีต ปีงบประมาณ พ.ศ.						
		2547	2548	2549	2550	2551	2552* (สวก. จ้างทีม จุฬาฯ)	2552* (ประเมิน โดย TRIS)
ร้อยละของระดับความพึงพอใจ ในการให้บริการ	ร้อยละ	-	85.91	77.80	79.62	76.20	79.20	75.37
	คะแนน	-	5	3.89	3.92	3.24	3.96	2.074

หมายเหตุ: หน่วยงานที่สำรวจข้อมูล ปี 48 ประเมินตนเอง ปี 49 สำนักวิจัยเอแบคโพลล์ ม.อัสสัมชัญ

ปี 50 สถาบันวิจัยและให้คำปรึกษาแห่ง ม.ธรรมศาสตร์ ปี 51 สำนักงานสถิติแห่งชาติ

*ปี 52 ศูนย์บริการวิชาการแห่งจุฬาลงกรณ์มหาวิทยาลัย (สวก. ประเมิน 6% TRIS ประเมิน 4%) วัดเป็นระดับความพึงพอใจจากผู้รับบริการ เกณฑ์การให้คะแนนระดับ 5 = 90% ช่วงคะแนนลดระดับละ 5%)

แหล่งข้อมูล / วิธีการจัดเก็บข้อมูล :

- กำหนดให้สำนักอำนวยการเป็นหน่วยงานที่รับผิดชอบในการเก็บข้อมูลโดยความร่วมมือจากสำนักสนับสนุนงานวิจัย สำนักเกษตรพาณิชย์และสำนักบริหาร โดยแบบฟอร์มการประเมิน สวก. พิจารณาร่วมกับหน่วยงานผู้รับจ้างประเมินจากภายนอก จัดทำขึ้นมาและนำเข้าที่ประชุมคณะกรรมการบริหารเพื่อขอความเห็นชอบ
- ความถี่ในการจัดเก็บข้อมูล จะสรุปผลการดำเนินงานทุก ๆ 6 เดือน

ผู้กำกับดูแลตัวชี้วัด : หัวหน้าสำนักอำนวยการ (คุณวีร์สุตา ชีรเดช) เบอร์ติดต่อ : 0-2579-7435 ต่อ 104

ผู้จัดเก็บข้อมูล : นางสาวยากรณ์ งามจรรยาภรณ์ เบอร์ติดต่อ : 0-2579-7435 ต่อ 120

นางสาวเกษรา อินทร์พงษ์ เบอร์ติดต่อ : 0-2579-7435 ต่อ 122

นายพุทธรัตน์ เสนชนะ เบอร์ติดต่อ : 0-2579-7435 ต่อ 136

นางสาวนงเยาว์ เอียดราช เบอร์ติดต่อ : 0-2579-7435 ต่อ 121



ตัวชี้วัดที่ 3.1 ร้อยละของโครงการวิจัยที่สามารถเบิกจ่ายเงินโครงการงวดที่ 1 ได้ภายในระยะเวลาที่กำหนด

หน่วย : ร้อยละ

น้ำหนัก : ร้อยละ 2

คำอธิบาย :

ร้อยละของโครงการวิจัยที่สามารถเบิกจ่ายเงินโครงการงวดที่ 1 ได้ภายในระยะเวลาที่กำหนด หมายถึง การจ่ายเงินโครงการ งวดที่ 1 ภายใน 1 เดือน นับถัดจากวันที่ลงนามในสัญญา ระยะเวลาที่กำหนด หมายถึง ภายใน 30 วันนับจากวันที่ลงนามในสัญญา สำหรับครุภัณฑ์ขอให้นับตั้งแต่วันที่สำนักงานได้รับหนังสือขอเบิกเงินจากโครงการ

ตัวชี้วัดนี้มีวัตถุประสงค์เพื่อวัดประสิทธิภาพของระบบการติดตามและเบิกจ่ายเงินงวดโครงการวิจัยทุนศึกษาต่อ รวบรวมและวิเคราะห์ปัญหา อุปสรรค โดยพิจารณาทั้งปัญหา อุปสรรคในส่วนที่เกิดจากนักวิจัย/โครงการวิจัยโดยตรง รวมถึงปัญหา อุปสรรคที่อาจเกิดจากการปฏิบัติงานหรือการบริหารจัดการภายในของ สวท. เอง เพื่อนำข้อมูลที่ได้ไปใช้ในการกำหนดแนวทางแก้ไขปัญหาและปรับปรุงการดำเนินงานให้มีประสิทธิภาพประสิทธิผลในการเบิกจ่ายเงินงวดที่เพิ่มขึ้นในปีต่อไป

เกณฑ์การให้คะแนน :

ระดับ	รายละเอียด
ระดับที่ 1	ร้อยละ 20 ของจำนวนโครงการที่เบิกจ่ายได้ภายในเวลาที่กำหนด
ระดับที่ 2	ร้อยละ 40 ของจำนวนโครงการที่เบิกจ่ายได้ภายในเวลาที่กำหนด
ระดับที่ 3	ร้อยละ 60 ของจำนวนโครงการที่เบิกจ่ายได้ภายในเวลาที่กำหนด
ระดับที่ 4	ร้อยละ 80 ของจำนวนโครงการที่เบิกจ่ายได้ภายในเวลาที่กำหนด
ระดับที่ 5	ร้อยละ 100 ของจำนวนโครงการที่เบิกจ่ายได้ภายในเวลาที่กำหนด

สูตรการคำนวณ:

$$\frac{\text{จำนวนโครงการที่จ่ายเงินงวดที่ 1 ภายใน 30 วัน} \times 100}{\text{โครงการที่ลงนามสัญญาในปีงบประมาณ 2553}}$$

เงื่อนไข :

กรณีที่เกิดปัจจัยภายนอกที่ไม่อยู่ในความควบคุมเกิน 80% ขึ้นไป จะขอเสนอเพื่อการทบทวนค่าเกณฑ์การให้คะแนนกับคณะกรรมการเจรจาข้อตกลงและประเมินผล

รายละเอียดข้อมูลพื้นฐาน :

ข้อมูลพื้นฐานประกอบตัวชี้วัด	หน่วยวัด	ผลการดำเนินงานในอดีต ปีงบประมาณ พ.ศ.				
		2548	2549	2550	2551	2552
ร้อยละของโครงการวิจัยที่สามารถเบิกจ่ายเงินโครงการงวดที่ 1 ได้ภายในระยะเวลาที่กำหนด (30 วัน)	ร้อยละ	-	-	-	-	10

หมายเหตุ: เป็นตัวชี้วัดใหม่ที่เริ่มมีในปีงบประมาณ พ.ศ. 2553



แหล่งข้อมูล/วิธีการจัดเก็บข้อมูล :

1. กำหนดให้สำนักบริหารเป็นหน่วยงานรับผิดชอบในการจัดเก็บข้อมูล
2. ความถี่ในการจัดเก็บข้อมูล สำนักบริหารรวบรวมข้อมูลเป็นรายเดือน และสรุปผลการดำเนินงานรายเดือน

ผู้กำกับดูแลตัวชี้วัด : รองผู้อำนวยการ (นายปฏิญญา เหลืองทองคำ) เบอร์ติดต่อ : 0-2579-7435 ต่อ 131
หัวหน้าสำนักบริหาร (นายอภิชัย รัตนะเจริญธรรม) เบอร์ติดต่อ : 0- 2579-7435 ต่อ 113

ผู้จัดเก็บข้อมูล : นางสาวสุรีรัตน์ อยู่เกิด เบอร์ติดต่อ : 0-2579-7435 ต่อ 114
นางสาวลัดดาวัลย์ สมรักษ์ เบอร์ติดต่อ : 0-2579-7435 ต่อ 128
นายสุเทพ ทัดเทียม เบอร์ติดต่อ : 0-2579-7435 ต่อ 109
นางสาวสุภาพร ชื้อตรง เบอร์ติดต่อ : 0-2579-7435 ต่อ 109



รายละเอียดคำอธิบายตัวชี้วัดเพื่อประกอบคำรับรองการปฏิบัติงานของ
สำนักงานพัฒนาการวิจัยการเกษตร (องค์การมหาชน) ปีงบประมาณ พ.ศ. 2553

ตัวชี้วัดที่ 3.2 ร้อยละของเงินที่จ่ายเทียบกับเงินทุนที่ได้รับการพิจารณาอนุมัติ

หน่วย : ร้อยละ

น้ำหนัก : ร้อยละ 8

คำอธิบาย ร้อยละของเงินที่จ่ายเทียบกับเงินทุนที่ได้รับการพิจารณาอนุมัติ หมายถึง เงินที่สำนักงานจ่ายเพื่อสนับสนุนโครงการวิจัย และเงินทุนเพื่อการศึกษาต่อ ในปี 2553 เทียบกับเงินทุนวิจัย และทุนการศึกษาต่อที่ได้รับอนุมัติ รวมทั้งที่มีภาระผูกพันต้องจ่ายในปี 2553

สูตรในการคำนวณ :

$$\frac{\text{จำนวนเงินทุนที่จ่ายในปีงบประมาณ 2553}}{\text{จำนวนเงินทุนที่พิจารณาอนุมัติและมีภาระผูกพันต้องจ่ายในปีงบประมาณ 2553}} \times 100$$

เกณฑ์การให้คะแนน :

ช่วงการปรับเกณฑ์การให้คะแนน +/- ร้อยละ 5 ต่อ 1 คะแนน โดยกำหนดเกณฑ์การให้คะแนนดังนี้

ระดับ 1	ระดับ 2	ระดับ 3	ระดับ 4	ระดับ 5
80	85	90	95	100

เงื่อนไข :

กรณีที่เกิดปัจจัยภายนอกที่ไม่อยู่ในความควบคุมเกิน 80% ขึ้นไป จะขอเสนอเพื่อการทบทวนค่าเกณฑ์การให้คะแนนกับคณะกรรมการเจรจาข้อตกลงและประเมินผล

รายละเอียดข้อมูลพื้นฐาน :

ข้อมูลพื้นฐานประกอบตัวชี้วัด	หน่วยวัด	ผลการดำเนินงานในอดีต ปีงบประมาณ พ.ศ.					
		2547	2548	2549	2550	2551	2552
จำนวนเงินที่สำนักงานจ่ายจ่ายเพื่อสนับสนุนโครงการฯ	ล้านบาท	-	89.90	85.78	89.86	91.19	115.45
จำนวนเงินทุนที่ได้รับการอนุมัติ	ล้านบาท	-	103.36	93.84	105.41	114.50	143.48
ร้อยละของเงินที่จ่ายเทียบกับเงินที่ได้รับ การพิจารณาอนุมัติ	%	-	86.98	91.40	85.24	79.64	80.46
ค่าคะแนนที่ได้จากการประเมินโดย ก.พ.ร. และทริส	คะแนน	-	N/A	3.28	2.05	3.964	1.00

แหล่งข้อมูล / วิธีการจัดเก็บข้อมูล :

- กำหนดให้สำนักบริหารเป็นหน่วยงานรับผิดชอบในการจัดเก็บข้อมูล โดยความร่วมมือจากสำนักสนับสนุนงานวิจัย
- ความถี่ในการจัดเก็บข้อมูล สำนักบริหารรวบรวมข้อมูลเป็นรายเดือน ซึ่งสรุปผลการดำเนินงานรายเดือน

ผู้กำกับดูแลตัวชี้วัด : หัวหน้าสำนักบริหาร (นายอภิชัย รัตนะเจริญธรรม) เบอร์ติดต่อ : 0-2579-7435 ต่อ 113

ผู้จัดเก็บข้อมูล : นางสาวลัดดาวัลย์ สมรักษ์ เบอร์ติดต่อ : 0-2579-7435 ต่อ 128

นางสาวสุรีรัตน์ อยู่เกิด เบอร์ติดต่อ : 0-2579-7435 ต่อ 114

นางสาวอนงค์ จันดำ เบอร์ติดต่อ : 0-2579-7435 ต่อ 123



ตัวชี้วัดที่ 4.1 ระดับการพัฒนาด้านการกำกับดูแลกิจการและการพัฒนาองค์กร

หน่วย : ระดับคุณภาพ

น้ำหนัก : ร้อยละ 20

คำอธิบาย :

การพิจารณาผลสำเร็จของระดับการพัฒนาด้านการกำกับดูแลกิจการและการพัฒนาองค์กร นั้น จะพิจารณาจากกระบวนการในการส่งเสริมให้มีการกำกับดูแลที่ดีและสนับสนุนให้คณะกรรมการปฏิบัติงานตามหน้าที่ความรับผิดชอบให้ครบถ้วนและมีประสิทธิผลโดยมีประเด็นในการประเมินที่สำคัญแบ่งออกเป็น 2 ประเด็นดังนี้

- (1) บทบาทและการปฏิบัติหน้าที่ของคณะกรรมการ (น้ำหนักร้อยละ 80)
- (2) การพัฒนาตนเองของคณะกรรมการ (น้ำหนักร้อยละ 20)

¹ หมายเหตุ : ตัวชี้วัดนี้มีน้ำหนักคิดเป็นร้อยละ 20 ของกรอบการประเมินผล เนื่องจาก รายละเอียดของเกณฑ์การให้คะแนนมีเนื้อหาค่อนข้างมากจึงแปลงน้ำหนัก เฉพาะตัวชี้วัดนี้จากร้อยละ 20 ให้เป็นร้อยละ 100

เหตุผล :

การประเมินระดับการพัฒนาด้านการกำกับดูแลกิจการและการพัฒนาองค์กรเป็น องค์ประกอบที่สำคัญในการประเมินผลการดำเนินงานขององค์การมหาชน กล่าวคือ องค์การมหาชน จะมีผล การดำเนินงานที่ดีมีคุณภาพนั้น นอกจากจะต้องเป็นองค์การมหาชนที่ดำเนินงานในด้านต่าง ๆ อย่างมี ประสิทธิภาพและประสิทธิผล รวมถึง องค์การมหาชนสามารถบรรลุภารกิจหลัก แผนงาน และตอบสนองความ ต้องการของผู้มีส่วนได้ส่วนเสีย (Stakeholders) แล้ว องค์การมหาชนสามารถให้หลักประกันได้ว่าองค์กรจะ สามารถแข่งขันสามารถพัฒนาเติบโตอย่างยั่งยืน เป็นการบริหารองค์กรที่มีใช้เพื่อให้บรรลุเป้าหมายในระยะ สั้นเท่านั้น แต่จะต้องเป็นการวางรากฐานที่สำคัญสำหรับการพัฒนาองค์กรให้มีศักยภาพในการพัฒนาอย่าง ต่อเนื่อง ภายใต้การเปลี่ยนแปลงของสภาพแวดล้อมทางเศรษฐกิจ สังคม การเมือง และสิ่งแวดล้อมด้วย ดังนั้น การประเมินการกำกับดูแลกิจการและการพัฒนาองค์กรที่ดีในที่นี้จะให้ความสำคัญด้านการบริหารองค์กรที่ ก่อให้เกิดการสร้างระบบบริหารจัดการที่ดี

เกณฑ์การให้คะแนน :

การพิจารณาผลสำเร็จของระดับการพัฒนาด้านการกำกับดูแลกิจการและการพัฒนาองค์กร ดังนี้ คือ

ประเด็นการประเมิน	น้ำหนัก (ร้อยละ)
1. บทบาทและการปฏิบัติหน้าที่ของคณะกรรมการ (ร้อยละ 80)	
1.1 การกำหนดให้มีแผน ทิศทาง กลยุทธ์ นโยบาย และเป้าหมาย	10
1.2 การจัดทำแผนยุทธศาสตร์ และระบบ Balanced scorecard	15
1.3 การติดตามและทบทวนความเพียงพอของระบบงานที่สำคัญ	10
1.4 การดูแลติดตามผลการดำเนินงาน	10



รายละเอียดคำอธิบายตัวชี้วัดเพื่อประกอบคำรับรองการปฏิบัติงานของ
สำนักงานพัฒนาการวิจัยการเกษตร (องค์การมหาชน) ปีงบประมาณ พ.ศ. 2553

ประเด็นการประเมิน	น้ำหนัก (ร้อยละ)
1.5 การประเมินผลงานของผู้บริหารระดับสูงสุด และการกำกับให้มี การประเมินผลงานผู้บริหารระดับสูง (รองจากผู้บริหารระดับสูงสุด 2 ระดับ)	10
1.6 การประชุมคณะกรรมการ/อนุกรรมการ	10
1.7 การเปิดเผยข้อมูลและความโปร่งใส	15
2. การพัฒนาตนเองของคณะกรรมการ (ร้อยละ 20)	
2.1 การประเมินตนเองของคณะกรรมการ	10
2.2 การส่งเสริมความรู้ ความสามารถของคณะกรรมการ	10
รวม	100

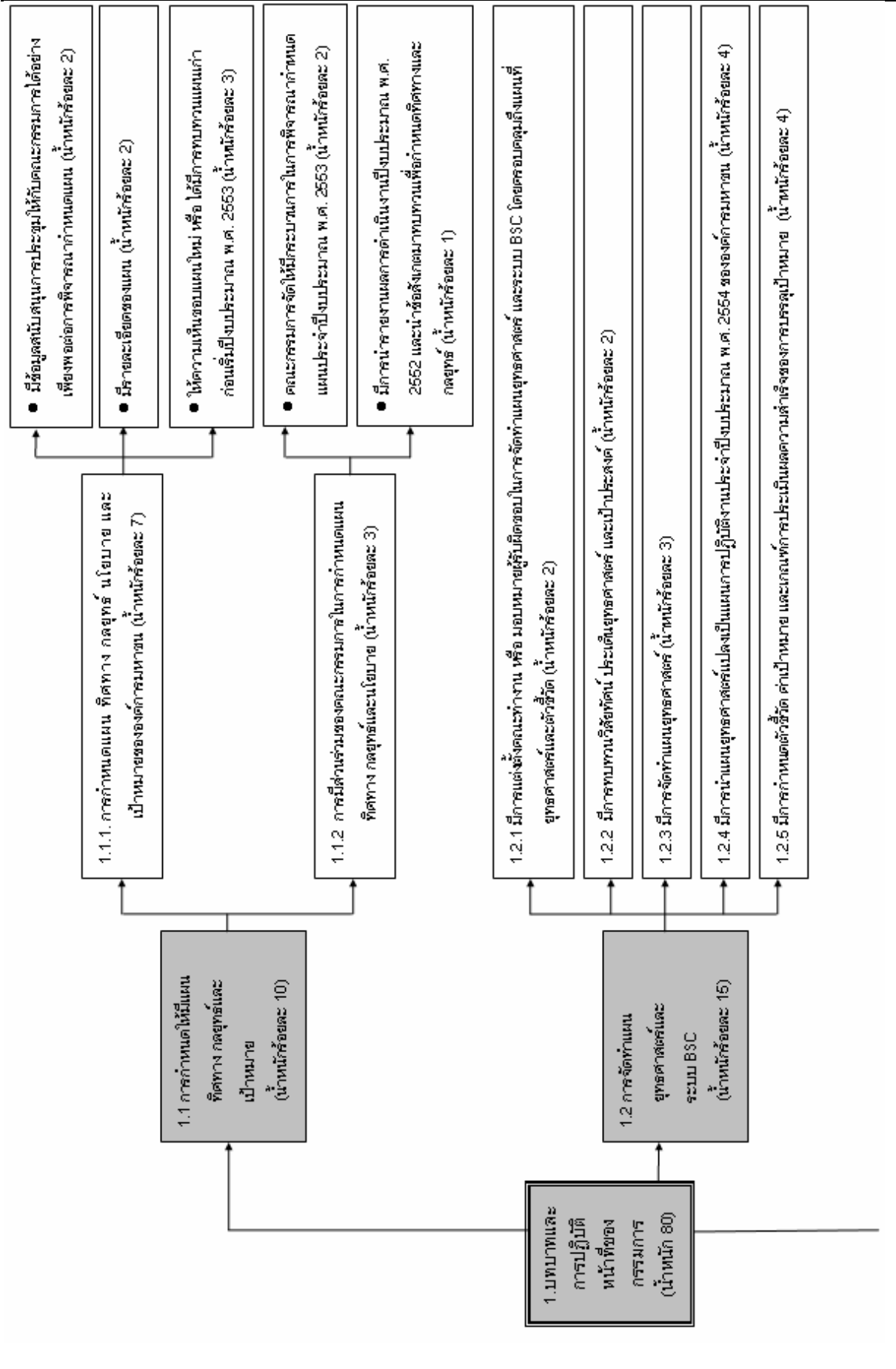

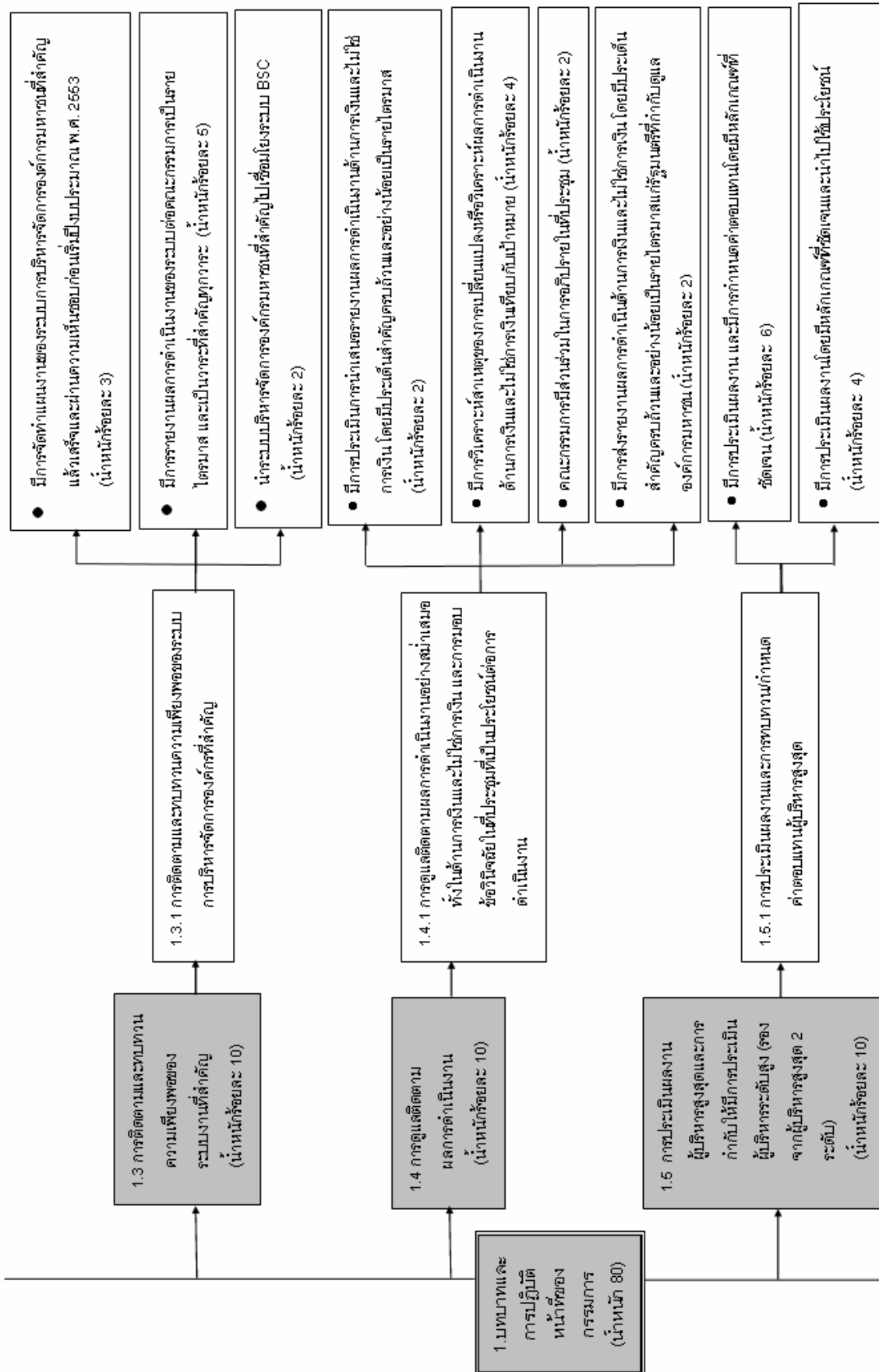

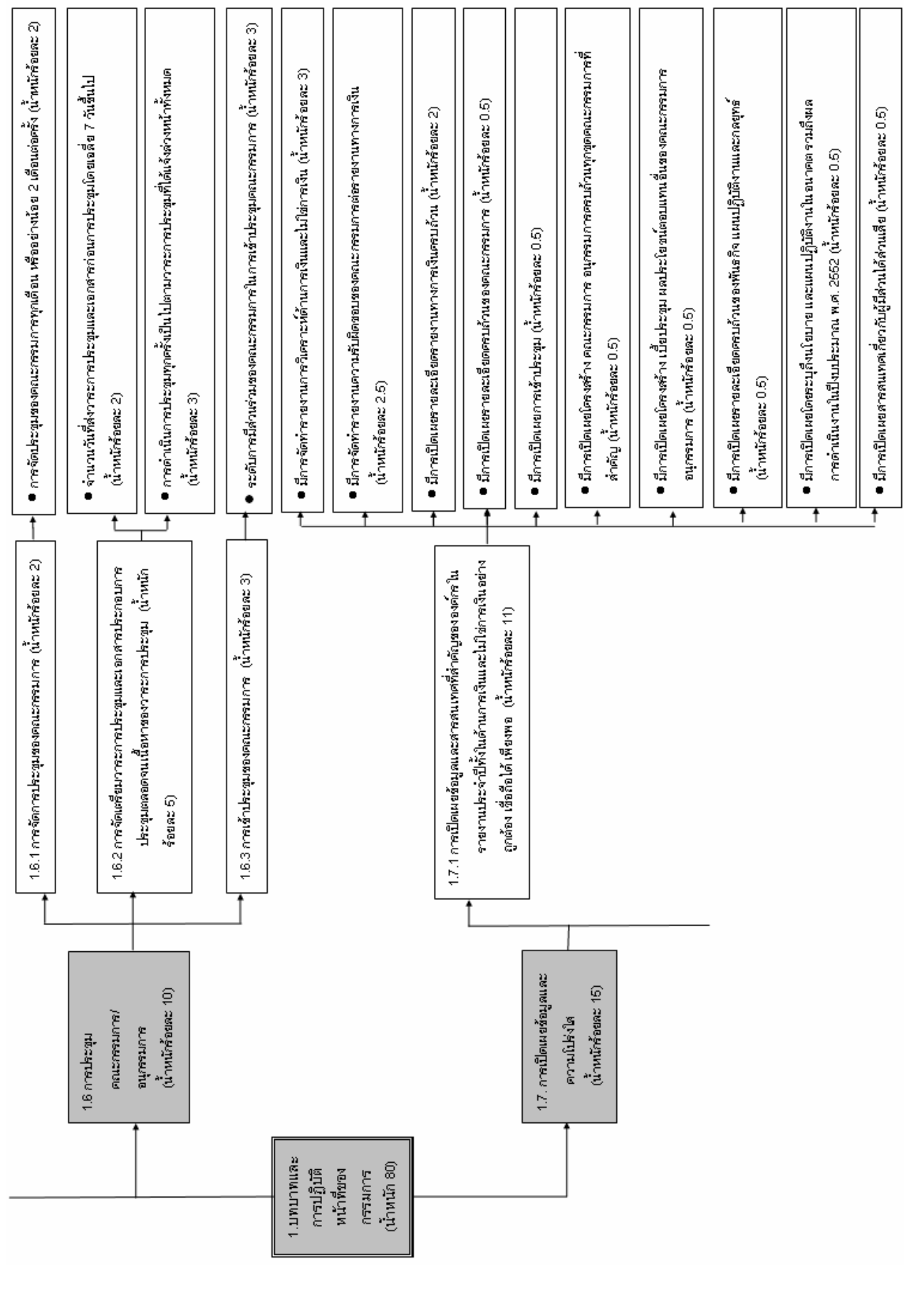

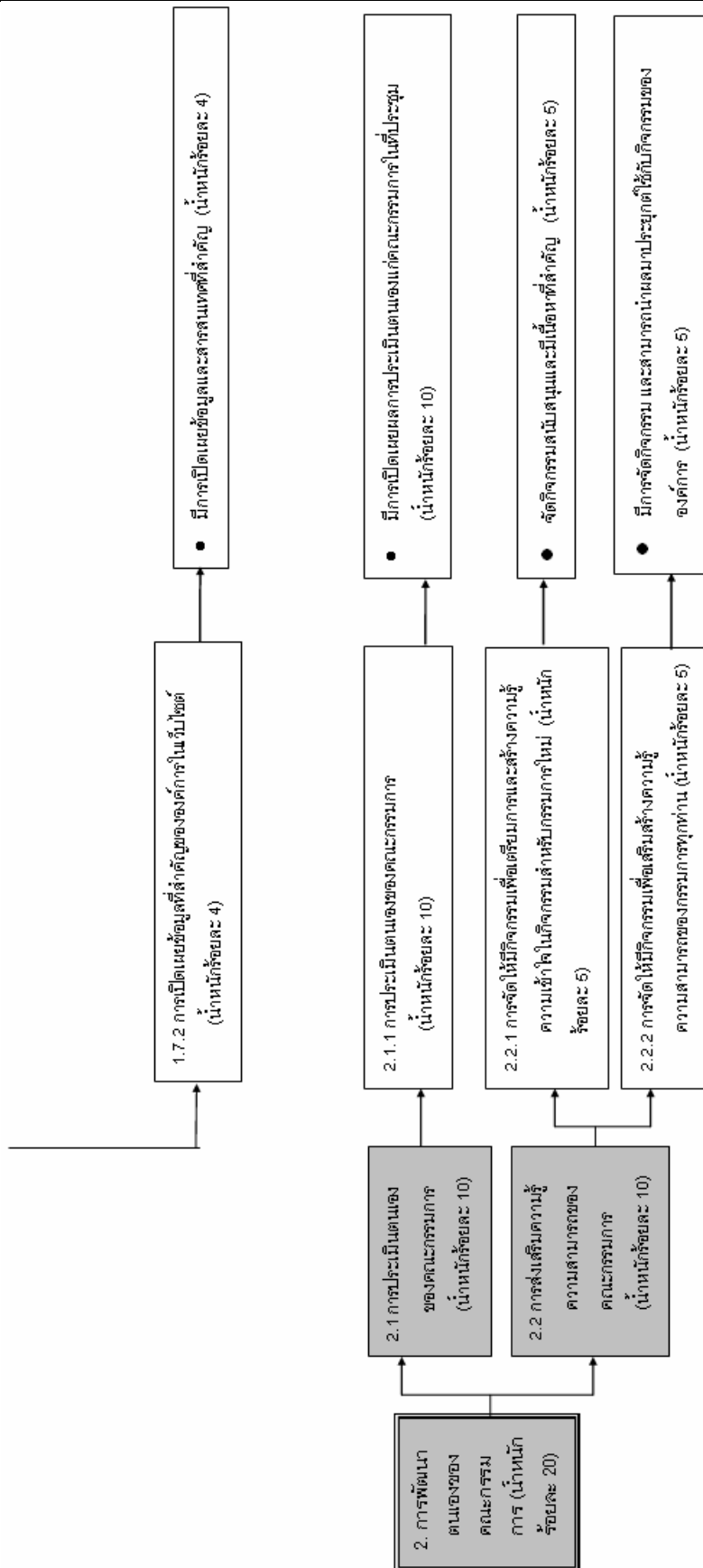

เกณฑ์การประเมินที่ 1 : บทบาทและการปฏิบัติหน้าที่ของคณะกรรมการ¹ (น้ำหนักร้อยละ 80)

1.1 บทบาทของคณะกรรมการในการกำหนดให้มีแผน² ทิศทาง กลยุทธ์ นโยบาย และเป้าหมาย (น้ำหนัก ร้อยละ 10) โดยมีการประเมิน 2 ประเด็น คือ

1.1.1 การกำหนดแผน ทิศทาง กลยุทธ์ นโยบาย และเป้าหมายขององค์การมหาชน (น้ำหนักร้อยละ 7) ในแต่ละประเด็นมีประเด็นย่อย ประกอบด้วย

- มีข้อมูลสนับสนุนการประชุมให้กับคณะกรรมการได้อย่างเพียงพอต่อการพิจารณากำหนดแผน โดยการวิเคราะห์สภาพองค์การมหาชน ประเมินจาก
 - มีการวิเคราะห์ปัจจัยภายนอก (น้ำหนักร้อยละ 1)
 - มีการวิเคราะห์ปัจจัยภายใน (น้ำหนักร้อยละ 1)
- มีรายละเอียดของแผนที่ครบถ้วน ประเมินจาก
 - เนื้อหาของแผนยุทธศาสตร์ (น้ำหนักร้อยละ 1)
 - เนื้อหาของแผนการปฏิบัติงานประจำปีงบประมาณ พ.ศ. 2553 (น้ำหนักร้อยละ 1)
- ให้ความเห็นชอบแผนใหม่หรือได้มีการทบทวนแผนเก่าได้ก่อนเริ่มปีงบประมาณ พ.ศ. 2553 (น้ำหนักร้อยละ 3)

1.1.2 การมีส่วนร่วมของคณะกรรมการในการกำหนดแผน ทิศทาง กลยุทธ์ นโยบายขององค์การมหาชน (น้ำหนักร้อยละ 3) ในแต่ละประเด็นมีประเด็นย่อย ประกอบด้วย

- คณะกรรมการจัดให้มีกระบวนการในการพิจารณากำหนดแผน พร้อมทั้งมอบข้อสังเกตต่อแผน (น้ำหนักร้อยละ 2)
- คณะกรรมการนำรายงานประเมินผลการดำเนินงานประจำปีงบประมาณ พ.ศ. 2552 และนำข้อสังเกตต่างๆ จากการประเมินผลการดำเนินงาน นำมาทบทวนเพื่อกำหนดทิศทางและกลยุทธ์ต่างๆ ต่อการปฏิบัติงานขององค์การมหาชน (น้ำหนักร้อยละ 1)

โดยมีรายละเอียด ดังนี้

1.1 บทบาทของคณะกรรมการในการกำหนดให้มีแผนทิศทาง กลยุทธ์ นโยบาย และเป้าหมาย (น้ำหนักร้อยละ 10) โดยมีการประเมิน 2 ประเด็น คือ				
1.1.1 การกำหนดแผน ทิศทาง กลยุทธ์ นโยบาย และเป้าหมายขององค์การมหาชน				
<ul style="list-style-type: none"> ● มีข้อมูลสนับสนุนการประชุมให้กับคณะกรรมการได้อย่างเพียงพอต่อการพิจารณากำหนดแผน โดยการวิเคราะห์สภาพองค์การมหาชน 				
ประเด็นย่อยที่ใช้ประเมิน	น้ำหนัก	ข้อมูล เอกสาร หลักฐาน	มี	ไม่มี

¹ พระราชบัญญัติองค์การมหาชน พ.ศ. 2542 มาตรา 24 “คณะกรรมการมีอำนาจหน้าที่ควบคุมองค์การมหาชน ให้ดำเนินการให้เป็นไปตามวัตถุประสงค์ที่กำหนดไว้ อำนาจหน้าที่เช่นว่านี้ให้รวมถึง (1) กำหนดนโยบาย การบริหารงาน และให้ความเห็นชอบแผนการดำเนินงานขององค์การมหาชน”

มติคณะรัฐมนตรี เมื่อวันที่ 19 พฤษภาคม 2552 “แนวทางการบริหารของคณะกรรมการองค์การมหาชน”...“4.บทบาทหน้าที่ความรับผิดชอบ (ต้องปฏิบัติ) 5.แนวทางการวางแผนยุทธศาสตร์ (พึงปฏิบัติ) และ 10.แนวทางการบริหารการประชุม”

² แผน หมายถึง แผนยุทธศาสตร์ หรือ แผนการปฏิบัติงาน 3 - 5 ปี และแผนการปฏิบัติงานประจำปีงบประมาณ



รายละเอียดคำอธิบายตัวชี้วัดเพื่อประกอบคำรับรองการปฏิบัติงานของ
สำนักงานพัฒนาการวิจัยการเกษตร (องค์การมหาชน) ปีงบประมาณ พ.ศ. 2553

		(ร้อยละ)	เพื่อรับการประเมินผล		
- มีการวิเคราะห์ปัจจัยภายนอก ครบ 3 ประเด็น คือ 1. สถานภาพตามพันธกิจ 2. สังคม 3. ผู้มีส่วนได้เสีย *		1	บทวิเคราะห์ ปัจจัยภายนอก	<input type="checkbox"/>	<input type="checkbox"/>
1	2	3	4	5	<ul style="list-style-type: none"> ไม่มีการวิเคราะห์ปัจจัยภายนอก
1	2	3	4	5	<ul style="list-style-type: none"> มีการวิเคราะห์ปัจจัยภายนอก แต่ไม่ครบ 3 ประเด็น
1	2	3	4	5	<ul style="list-style-type: none"> มีการวิเคราะห์ปัจจัยภายนอกครบ 3 ประเด็น
1	2	3	4	5	<ul style="list-style-type: none"> มีการวิเคราะห์ปัจจัยภายนอกครบ 3 ประเด็น มีกระบวนการวิเคราะห์ปัจจัยภายนอก **
1	2	3	4	5	<ul style="list-style-type: none"> มีการวิเคราะห์ปัจจัยภายนอกครบ 3 ประเด็น มีกระบวนการวิเคราะห์ปัจจัยภายนอก ** มีรายงาน/เอกสารรายละเอียดของการวิเคราะห์ปัจจัยภายนอก
<p>หมายเหตุ: * ผู้มีส่วนได้ส่วนเสีย เช่น ลูกค้า ประชาชน ชุมชน รัฐบาล และกระทรวงที่เกี่ยวข้อง เป็นต้น</p> <p>** กระบวนการวิเคราะห์ ได้แก่ การสัมมนาเชิงปฏิบัติการเพื่อระดมความคิดเห็น มีแนวทาง/หลักการในการวิเคราะห์ เป็นต้น</p>					
ผลการดำเนินงาน :					

ประเด็นย่อยที่ใช้ประเมิน		น้ำหนัก (ร้อยละ)	ข้อมูล เอกสาร หลักฐาน เพื่อรับการประเมินผล	มี	ไม่มี
- มีการวิเคราะห์ปัจจัยภายใน ครบ 3 ประเด็น 1. ผลการปฏิบัติงานในอดีตทั้งในด้านการกิจหลักและด้านการเงิน 2. สถานภาพองค์กร 3. ปัญหาและอุปสรรคขององค์กร และอื่นๆ		1	บทวิเคราะห์ ปัจจัยภายใน	<input type="checkbox"/>	<input type="checkbox"/>
1	2	3	4	5	<ul style="list-style-type: none"> ไม่มีการวิเคราะห์ปัจจัยภายใน
1	2	3	4	5	<ul style="list-style-type: none"> มีการวิเคราะห์ปัจจัยภายใน แต่ไม่ครบ 3 ประเด็น
1	2	3	4	5	<ul style="list-style-type: none"> มีการวิเคราะห์ปัจจัยภายในครบ 3 ประเด็น
1	2	3	4	5	<ul style="list-style-type: none"> มีการวิเคราะห์ปัจจัยภายในครบ 3 ประเด็น มีกระบวนการวิเคราะห์ปัจจัยภายใน *
1	2	3	4	5	<ul style="list-style-type: none"> มีการวิเคราะห์ปัจจัยภายในครบ 3 ประเด็น



รายละเอียดคำอธิบายตัวชี้วัดเพื่อประกอบคำรับรองการปฏิบัติงานของ
สำนักงานพัฒนาการวิจัยการเกษตร (องค์การมหาชน) ปีงบประมาณ พ.ศ. 2553

	<ul style="list-style-type: none"> ▪ มีกระบวนการวิเคราะห์ปัจจัยภายใน * ▪ มีรายงาน/เอกสารรายละเอียดของกระบวนการวิเคราะห์ปัจจัยภายใน
<p>หมายเหตุ * กระบวนการวิเคราะห์ ได้แก่ การสัมมนาเชิงปฏิบัติการเพื่อระดมความคิดเห็นมีแนวทาง/ : หลักการในการวิเคราะห์ เป็นต้น</p>	
ผลการ ดำเนินงาน :	

<ul style="list-style-type: none"> • มีรายละเอียดของแผนยุทธศาสตร์ และแผนงานปฏิบัติงานประจำปีงบประมาณ 								
ประเด็นย่อยที่ใช้ประเมิน					น้ำหนัก (ร้อยละ)	ข้อมูล เอกสาร หลักฐาน เพื่อรับการประเมินผล	มี	ไม่มี
- มีเนื้อหาของแผนยุทธศาสตร์ ครบ 5 ประเด็น คือ 1. วิสัยทัศน์ 2. ภารกิจหรือพันธกิจ 3. วัตถุประสงค์ / นโยบาย 4. กลยุทธ์ 5. เป้าหมาย					1	แผนยุทธศาสตร์	<input type="checkbox"/>	<input type="checkbox"/>
1	2	3	4	5	<ul style="list-style-type: none"> ▪ องค์ประกอบของแผนยุทธศาสตร์ ไม่ครบ 5 ประเด็น 			
1	2	3	4	5	<ul style="list-style-type: none"> ▪ มีองค์ประกอบของแผนยุทธศาสตร์ ครบถ้วน 5 ประเด็น 			
1	2	3	4	5	<ul style="list-style-type: none"> ▪ มีองค์ประกอบของแผนยุทธศาสตร์ ครบถ้วน 5 ประเด็น ▪ มีกลยุทธ์ หรือ เป้าหมายรองรับแผนงาน 			
1	2	3	4	5	<ul style="list-style-type: none"> ▪ มีองค์ประกอบของแผนยุทธศาสตร์ ครบถ้วน 5 ประเด็น ▪ มีกลยุทธ์และเป้าหมายที่มีความสอดคล้องกัน 			
1	2	3	4	5	<ul style="list-style-type: none"> ▪ มีองค์ประกอบของแผนยุทธศาสตร์ ครบถ้วน 5 ประเด็น ▪ มีกลยุทธ์และเป้าหมายที่มีความสอดคล้องกัน ▪ มีการนำผลการดำเนินงานตามตัวชี้วัดในคำรับรองฯ ของปีงบประมาณ พ.ศ. 2552 มาประกอบการพิจารณาแผนยุทธศาสตร์ 			
ผลการ ดำเนินงาน :								

<ul style="list-style-type: none"> • มีรายละเอียดของแผนยุทธศาสตร์ และแผนงานปฏิบัติงานประจำปีงบประมาณ 								
ประเด็นย่อยที่ใช้ประเมิน					น้ำหนัก (ร้อยละ)	ข้อมูล เอกสาร หลักฐาน	มี	ไม่มี



รายละเอียดคำอธิบายตัวชี้วัดเพื่อประกอบคำรับรองการปฏิบัติงานของ
สำนักงานพัฒนาการวิจัยการเกษตร (องค์การมหาชน) ปีงบประมาณ พ.ศ. 2553

	ละ)	เพื่อรับการ ประเมินผล							
- เนื้อหาของแผนการปฏิบัติงานประจำปีงบประมาณ ครบ 6 ประเด็น คือ 1. วัตถุประสงค์ 2. เป้าหมาย 3. ขั้นตอน 4. ระยะเวลา 5. งบประมาณค่าใช้จ่าย 6. ผู้รับผิดชอบ	1	แผนการดำเนินการ ประจำปีงบประมาณ	<input type="checkbox"/>	<input type="checkbox"/>					
<table border="1"> <tr><td>1</td><td>2</td><td>3</td><td>4</td><td>5</td></tr> </table>	1	2	3	4	5		<ul style="list-style-type: none"> องค์ประกอบของแผนการปฏิบัติงานประจำปีงบประมาณ ไม่ครบ 6 ประเด็น 		
1	2	3	4	5					
<table border="1"> <tr><td>1</td><td>2</td><td>3</td><td>4</td><td>5</td></tr> </table>	1	2	3	4	5		<ul style="list-style-type: none"> องค์ประกอบของแผนการปฏิบัติงานประจำปี ครบ 6 ประเด็น 		
1	2	3	4	5					
<table border="1"> <tr><td>1</td><td>2</td><td>3</td><td>4</td><td>5</td></tr> </table>	1	2	3	4	5		<ul style="list-style-type: none"> มีองค์ประกอบของแผนการปฏิบัติงานประจำปี ครบ 6 ประเด็น มีการกำหนดวัตถุประสงค์และเป้าหมายของแต่ละแผนงาน 		
1	2	3	4	5					
<table border="1"> <tr><td>1</td><td>2</td><td>3</td><td>4</td><td>5</td></tr> </table>	1	2	3	4	5		<ul style="list-style-type: none"> มีองค์ประกอบของแผนการปฏิบัติงานประจำปี ครบ 6 ประเด็น มีการกำหนดวัตถุประสงค์และเป้าหมายของแต่ละแผนงาน มีกลยุทธ์ หรือ เป้าหมายรองรับแต่ละแผนงาน 		
1	2	3	4	5					
<table border="1"> <tr><td>1</td><td>2</td><td>3</td><td>4</td><td>5</td></tr> </table>	1	2	3	4	5		<ul style="list-style-type: none"> มีองค์ประกอบของแผนการปฏิบัติงานประจำปี ครบ 6 ประเด็น มีการกำหนดวัตถุประสงค์และเป้าหมายของแต่ละแผนงาน มีกลยุทธ์ หรือ เป้าหมายรองรับแต่ละแผนงาน มีกลยุทธ์และเป้าหมายที่มีความสอดคล้องกัน 		
1	2	3	4	5					
ผลการ ดำเนินงาน :									

● ให้ความเห็นชอบแผนยุทธศาสตร์ใหม่ หรือ ได้มีการทบทวนแผนยุทธศาสตร์เดิม *									
ประเด็นย่อยที่ใช้ประเมิน	น้ำหนัก (ร้อยละ)	ข้อมูล เอกสาร หลักฐาน เพื่อรับการประเมินผล	มี	ไม่มี					
- คณะกรรมการให้ความเห็นชอบแผนยุทธศาสตร์ใหม่ หรือ ทบทวนแผนยุทธศาสตร์เดิมภายในระยะเวลาที่กำหนด	3 **	มติที่ประชุม หรือ บันทึก การประชุมที่เกี่ยวข้อง	<input type="checkbox"/>	<input type="checkbox"/>					
<table border="1"> <tr><td>1</td><td>2</td><td>3</td><td>4</td><td>5</td></tr> </table>	1	2	3	4	5		<ul style="list-style-type: none"> ให้ความเห็นชอบแผนยุทธศาสตร์ใหม่ หรือ ทบทวนยุทธศาสตร์เดิม ภายในไตรมาสที่ 1/2553 		
1	2	3	4	5					
<table border="1"> <tr><td>1</td><td>2</td><td>3</td><td>4</td><td>5</td></tr> </table>	1	2	3	4	5		<ul style="list-style-type: none"> ให้ความเห็นชอบแผนยุทธศาสตร์ใหม่ หรือ ทบทวนยุทธศาสตร์เดิมภายใน 2 เดือนแรกของปีงบประมาณ 2553 		
1	2	3	4	5					
<table border="1"> <tr><td>1</td><td>2</td><td>3</td><td>4</td><td>5</td></tr> </table>	1	2	3	4	5		<ul style="list-style-type: none"> ให้ความเห็นชอบแผนยุทธศาสตร์ใหม่ หรือ ทบทวนยุทธศาสตร์เดิมภายใน 		
1	2	3	4	5					



รายละเอียดคำอธิบายตัวชี้วัดเพื่อประกอบคำรับรองการปฏิบัติงานของ
สำนักงานพัฒนาการวิจัยการเกษตร (องค์การมหาชน) ปีงบประมาณ พ.ศ. 2553

	1 เดือนแรกของปีงบประมาณ 2553
1 2 3 4 5	■ ให้ความเห็นชอบแผนยุทธศาสตร์ใหม่ หรือ ทบทวนยุทธศาสตร์เดิมภายในสิ้นปีงบประมาณ 2552
1 2 3 4 5	■ ให้ความเห็นชอบแผนยุทธศาสตร์ใหม่ หรือ ทบทวนยุทธศาสตร์เดิมได้ก่อนสิ้นปีงบประมาณ 2552 อย่างน้อย 1 เดือน
<p>หมายเหตุ : * กรณีสืบวันที่คณะกรรมการให้ความเห็นชอบแผนยุทธศาสตร์ใหม่ หรือ วันที่ที่มีการทบทวนยุทธศาสตร์เดิม</p> <p>** กรณีที่องค์การมหาชนเข้าสู่ระบบประเมินผลประจำปีงบประมาณ พ.ศ. 2553 จะไม่มีการประเมินในประเด็นนี้และน้ำหนักจะปรับลดลงร้อยละ 3</p>	
ผลการดำเนินงาน :	

1.1.2 การมีส่วนร่วมของคณะกรรมการในการกำหนดแผน ทิศทาง กลยุทธ์ นโยบายขององค์การมหาชน				
ประเด็นย่อยที่ใช้ประเมิน	น้ำหนัก (ร้อยละ)	ข้อมูล เอกสาร หลักฐาน เพื่อรับการประเมินผล	มี	ไม่มี
- คณะกรรมการจัดให้มีกระบวนการในการพิจารณากำหนดแผนการปฏิบัติงานประจำปีงบประมาณ	2 *	มติที่ประชุม หรือบันทึกการประชุมที่เกี่ยวข้อง	<input type="checkbox"/>	<input type="checkbox"/>
1 2 3 4 5		■ คณะกรรมการให้ความเห็นชอบ / ทบทวนแผนการปฏิบัติงานประจำปีงบประมาณ พ.ศ. 2553		
1 2 3 4 5		-		
1 2 3 4 5		■ คณะกรรมการให้ความเห็นชอบ / ทบทวนแผนการปฏิบัติงานประจำปีงบประมาณ พ.ศ. 2553		
		■ คณะกรรมการมีการมอบข้อสังเกตต่อแผนการปฏิบัติงานประจำปีงบประมาณ พ.ศ. 2553		
1 2 3 4 5		■ คณะกรรมการให้ความเห็นชอบ / ทบทวนแผนการปฏิบัติงานประจำปีงบประมาณ พ.ศ. 2553		
		■ คณะกรรมการมีการมอบข้อสังเกตต่อแผนการปฏิบัติงานประจำปีงบประมาณ พ.ศ. 2553		
		■ คณะกรรมการจัดให้มีกระบวนการในการพิจารณากำหนดแผนการปฏิบัติงานประจำปีงบประมาณ พ.ศ. 2553		
1 2 3 4 5		■ คณะกรรมการให้ความเห็นชอบ / ทบทวนแผนการปฏิบัติงานประจำปีงบประมาณ พ.ศ. 2553		
		■ คณะกรรมการมีการมอบข้อสังเกตต่อแผนการปฏิบัติงานประจำปีงบประมาณ พ.ศ. 2553 โดยสอดคล้องกับภารกิจหลักและพันธกิจ		
		■ คณะกรรมการจัดให้มีกระบวนการในการพิจารณากำหนดแผนการ		



รายละเอียดคำอธิบายตัวชี้วัดเพื่อประกอบคำรับรองการปฏิบัติงานของ
สำนักงานพัฒนาการวิจัยการเกษตร (องค์การมหาชน) ปีงบประมาณ พ.ศ. 2553

	ปฏิบัติงานประจำปีงบประมาณ พ.ศ. 2553									
หมายเหตุ * กรณีที่องค์การมหาชนเข้าสู่ระบบประเมินผลประจำปีงบประมาณ พ.ศ. 2553 จะไม่มีการประเมินในประเด็นนี้ และน้ำหนักจะปรับลดลงร้อยละ 2										
ผลการดำเนินงาน :										
ประเด็นย่อยที่ใช้ประเมิน		น้ำหนัก (ร้อยละ)	ข้อมูล เอกสาร หลักฐาน เพื่อรับการประเมินผล	มี	ไม่มี					
- คณะกรรมการนำรายงานประเมินผลการดำเนินงาน ประจำปีงบประมาณ พ.ศ. 2552 และข้อสังเกตต่างๆ จากการประเมินผลการดำเนินงาน นำมาทบทวน		1	มติที่ประชุม หรือบันทึกการประชุมที่เกี่ยวข้อง	<input type="checkbox"/>	<input type="checkbox"/>					
<table border="1" style="display: inline-table; border-collapse: collapse;"> <tr> <td style="width: 20px; text-align: center;">1</td> <td style="width: 20px; text-align: center;">2</td> <td style="width: 20px; text-align: center;">3</td> <td style="width: 20px; text-align: center;">4</td> <td style="width: 20px; text-align: center;">5</td> </tr> </table>		1	2	3	4	5	<ul style="list-style-type: none"> ■ คณะกรรมการไม่มีการนำรายงานประเมินผลการดำเนินงานประจำปีงบประมาณ พ.ศ. 2552 และไม่มีให้นำข้อสังเกตต่างๆ จากการประเมินผลการดำเนินงานมาทบทวนเพื่อกำหนดทิศทางและกลยุทธ์ต่างๆ ต่อการปฏิบัติงานขององค์การมหาชน 			
1	2	3	4	5						
<table border="1" style="display: inline-table; border-collapse: collapse;"> <tr> <td style="width: 20px; text-align: center;">1</td> <td style="width: 20px; text-align: center;">2</td> <td style="width: 20px; text-align: center;">3</td> <td style="width: 20px; text-align: center;">4</td> <td style="width: 20px; text-align: center;">5</td> </tr> </table>		1	2	3	4	5	<ul style="list-style-type: none"> ■ คณะกรรมการนำรายงานประเมินผลการดำเนินงานประจำปีงบประมาณ พ.ศ. 2552 และนำข้อสังเกตต่างๆ จากการประเมินผลการดำเนินงานมาทบทวนเพื่อกำหนดทิศทางและกลยุทธ์ต่างๆ ต่อการปฏิบัติงานขององค์การมหาชน 			
1	2	3	4	5						
หมายเหตุ * กรณีที่องค์การมหาชนเข้าสู่ระบบประเมินผลประจำปีงบประมาณ พ.ศ. 2553 จะไม่มีการประเมินในประเด็นนี้และน้ำหนักจะปรับลดลงร้อยละ 1										
ผลการดำเนินงาน :										

1.2 บทบาทของคณะกรรมการในการจัดทำแผนยุทธศาสตร์ และระบบ Balanced Scorecard³ (น้ำหนักร้อยละ 15)
โดยมีการประเมิน 5 ประเด็น คือ

- 1.2.1 มีการแต่งตั้งคณะทำงานหรือมอบหมายผู้รับผิดชอบในการจัดทำแผนยุทธศาสตร์ และ ระบบ Balanced Scorecard⁴ โดยครอบคลุมถึงแผนที่ยุทธศาสตร์และตัวชี้วัด (น้ำหนักร้อยละ 2)
- 1.2.2 มีการทบทวนวิสัยทัศน์ ประเด็นยุทธศาสตร์ และเป้าประสงค์ โดยสอดคล้องกับ การกำหนดทิศทางและนโยบายของคณะกรรมการ ภารกิจ และวัตถุประสงค์การจัดตั้งขององค์การมหาชน พร้อมจัดทำแผนยุทธศาสตร์เพื่อแสดงให้เห็นถึงความสอดคล้องของวิสัยทัศน์ ประเด็นยุทธศาสตร์ และเป้าประสงค์ขององค์การมหาชน (น้ำหนักร้อยละ 2)
- 1.2.3 มีการจัดทำแผนยุทธศาสตร์ที่แสดงให้เห็นถึงความเชื่อมโยงหรือสอดคล้องของประเด็นยุทธศาสตร์ เป้าประสงค์ และ/หรือ แสดงความสอดคล้องกับพันธกิจ บทบาท และหน้าที่ขององค์การ (น้ำหนัก ร้อยละ 3)
- 1.2.4 มีการนำแผนยุทธศาสตร์แปลงเป็นแผนการปฏิบัติงานประจำปีงบประมาณ พ.ศ. 2554 ขององค์การมหาชน โดยแผนการปฏิบัติงานประจำปีงบประมาณมีความเชื่อมโยงระบบ การบริหารจัดการที่สำคัญ⁵ พร้อมทั้งมีการสื่อสารและสร้างความเข้าใจภายในขององค์การมหาชน (น้ำหนัก ร้อยละ 4)
- 1.2.5 มีการกำหนดตัวชี้วัด ค่าเป้าหมาย และเกณฑ์การประเมินผลความสำเร็จของการบรรลุเป้าประสงค์แต่ละข้อขององค์การมหาชนตามที่ปรากฏในแผนที่ยุทธศาสตร์ (น้ำหนัก ร้อยละ 4)

1.2 บทบาทของคณะกรรมการในการจัดทำแผนยุทธศาสตร์ (Strategy Plan) และระบบ Balanced Scorecard (น้ำหนักร้อยละ 15) โดยมีการประเมิน 5 ประเด็น คือ					
1.2.1 มีการแต่งตั้งคณะทำงานหรือมอบหมายผู้รับผิดชอบในการจัดทำแผนยุทธศาสตร์ และระบบ Balanced Scorecard โดยครอบคลุมถึงแผนที่ยุทธศาสตร์ และ ตัวชี้วัด					
ประเด็นย่อยที่ใช้ประเมิน		น้ำหนัก (ร้อยละ)	ข้อมูล เอกสาร หลักฐาน เพื่อรับการประเมินผล	มี	ไม่มี
- มีคำสั่งแต่งตั้งคณะทำงาน พร้อมมอบหมายผู้รับผิดชอบที่ชัดเจนเกี่ยวกับงานที่ได้รับมอบหมาย		2	คำสั่งแต่งตั้ง หรือ บันทึก การประชุมที่เกี่ยวข้อง	<input type="checkbox"/>	<input type="checkbox"/>
1	2	3	4	5	<ul style="list-style-type: none"> ▪ ไม่มีคณะทำงาน หรือ ไม่มีผู้รับผิดชอบในการจัดทำแผนยุทธศาสตร์ และระบบ

³ พระราชบัญญัติองค์การมหาชน พ.ศ. 2542 มาตรา 24 “คณะกรรมการมีอำนาจหน้าที่ควบคุมองค์การมหาชน ให้ดำเนินการให้เป็นไปตามวัตถุประสงค์ที่กำหนดไว้ อำนาจหน้าที่เช่นว่านี้ให้รวมถึง (1) กำหนดนโยบายการบริหารงาน และให้ความเห็นชอบแผนการดำเนินงานขององค์การมหาชน”

มติคณะรัฐมนตรี เมื่อวันที่ 19 พฤษภาคม 2552 “แนวทางการบริหารของคณะกรรมการองค์การมหาชน”... “

4. บทบาทหน้าที่ความรับผิดชอบ (ต้องปฏิบัติ) 5.แนวทางการวางแผนยุทธศาสตร์ (พึงปฏิบัติ) และ 10. แนวทางการบริหารการประชุม”

⁴ แผนยุทธศาสตร์ และ Balanced Scorecard : <http://www.opdc.go.th>

⁵ การบริหารจัดการองค์การที่สำคัญ ประกอบด้วย การควบคุมภายใน การตรวจสอบภายใน การบริหารความเสี่ยง การบริหารทรัพยากรบุคคล และการบริหารสารสนเทศ



รายละเอียดคำอธิบายตัวชี้วัดเพื่อประกอบคำรับรองการปฏิบัติงานของ
สำนักงานพัฒนาการวิจัยการเกษตร (องค์การมหาชน) ปีงบประมาณ พ.ศ. 2553

	Balanced Scorecard					
<table border="1"> <tr> <td>1</td> <td>2</td> <td>3</td> <td>4</td> <td>5</td> </tr> </table>	1	2	3	4	5	<ul style="list-style-type: none"> มีการแต่งตั้งคณะทำงาน หรือ มอบหมายผู้รับผิดชอบในการจัดทำแผนยุทธศาสตร์ และ ระบบ Balanced Scorecard โดยครอบคลุมถึงแผนที่ยุทธศาสตร์ และตัวชี้วัด
1	2	3	4	5		
<p>ผลการ ดำเนินงาน :</p>						

<p>1.2.2 มีการทบทวนวิสัยทัศน์และประเด็นยุทธศาสตร์ และเป้าประสงค์ โดยสอดคล้องกับการกำหนดทิศทางและนโยบายของคณะกรรมการ การกิจและวัตถุประสงค์การจัดตั้งขององค์การมหาชน พร้อมจัดทำ แผนยุทธศาสตร์สำหรับที่ใช้ในปีงบประมาณ พ.ศ. 2554 เพื่อแสดงให้เห็นถึงความสอดคล้องของวิสัยทัศน์ ประเด็นยุทธศาสตร์ และเป้าประสงค์ขององค์การมหาชน</p>									
	หน้าหนัก (ร้อยละ)	ข้อมูล เอกสาร หลักฐาน เพื่อรับการประเมินผล	มี	ไม่มี					
	2	รายงานสรุป หรือบันทึกการประชุมที่เกี่ยวข้อง หรือ ข้อเสนอแนะ/ข้อเสนอแนะจากการทบทวนฯ	<input type="checkbox"/>	<input type="checkbox"/>					
<table border="1"> <tr> <td>1</td> <td>2</td> <td>3</td> <td>4</td> <td>5</td> </tr> </table>	1	2	3	4	5	<ul style="list-style-type: none"> คณะกรรมการไม่ได้มีส่วนร่วมในการทบทวนวิสัยทัศน์ ประเด็นยุทธศาสตร์ และเป้าประสงค์ 			
1	2	3	4	5					
<table border="1"> <tr> <td>1</td> <td>2</td> <td>3</td> <td>4</td> <td>5</td> </tr> </table>	1	2	3	4	5	<ul style="list-style-type: none"> คณะกรรมการมีส่วนร่วมในการทบทวนวิสัยทัศน์ ประเด็นยุทธศาสตร์ และเป้าประสงค์ 			
1	2	3	4	5					
<table border="1"> <tr> <td>1</td> <td>2</td> <td>3</td> <td>4</td> <td>5</td> </tr> </table>	1	2	3	4	5	<ul style="list-style-type: none"> คณะกรรมการมีส่วนร่วมในการทบทวนวิสัยทัศน์ ประเด็นยุทธศาสตร์ และเป้าประสงค์ คณะกรรมการมีส่วนร่วมในการจัดทำแผนยุทธศาสตร์ คณะกรรมการมีส่วนร่วมในการจัดทำแผนที่ยุทธศาสตร์และตัวชี้วัด 			
1	2	3	4	5					
<table border="1"> <tr> <td>1</td> <td>2</td> <td>3</td> <td>4</td> <td>5</td> </tr> </table>	1	2	3	4	5	<ul style="list-style-type: none"> คณะกรรมการมีส่วนร่วมในการทบทวนวิสัยทัศน์ ประเด็นยุทธศาสตร์ และเป้าประสงค์ คณะกรรมการมีส่วนร่วมในการจัดทำแผนยุทธศาสตร์และระบบ Balanced Scorecard คณะกรรมการมีส่วนร่วมในการจัดทำแผนที่ยุทธศาสตร์และตัวชี้วัด 			
1	2	3	4	5					
<table border="1"> <tr> <td>1</td> <td>2</td> <td>3</td> <td>4</td> <td>5</td> </tr> </table>	1	2	3	4	5	<ul style="list-style-type: none"> คณะกรรมการมีส่วนร่วมในการทบทวนวิสัยทัศน์ ประเด็นยุทธศาสตร์ และเป้าประสงค์ คณะกรรมการมีส่วนร่วมในการจัดทำแผนยุทธศาสตร์และระบบ Balanced Scorecard 			
1	2	3	4	5					



รายละเอียดคำอธิบายตัวชี้วัดเพื่อประกอบคำรับรองการปฏิบัติงานของ
สำนักงานพัฒนาการวิจัยการเกษตร (องค์การมหาชน) ปีงบประมาณ พ.ศ. 2553

	<ul style="list-style-type: none"> คณะกรรมการมีส่วนร่วมในการจัดทำแผนที่ยุทธศาสตร์และตัวชี้วัด คณะกรรมการมีการมอบข้อสังเกตสำหรับการจัดทำแผนที่ยุทธศาสตร์และตัวชี้วัด
หมายเหตุ * แผนยุทธศาสตร์ และแผนที่ยุทธศาสตร์สำหรับที่ใช้ในปีงบประมาณ พ.ศ. 2554 :	
ผลการดำเนินงาน :	

1.2.3 มีการจัดทำแผนยุทธศาสตร์ที่แสดงให้เห็นถึงความเชื่อมโยงหรือสอดคล้องของประเด็นยุทธศาสตร์ เป้าประสงค์และ/หรือแสดงความสอดคล้องกับพันธกิจ บทบาท และหน้าที่ขององค์กร										
ประเด็นย่อยที่ใช้ประเมิน	น้ำหนัก (ร้อยละ)	ข้อมูล เอกสาร หลักฐาน เพื่อรับการประเมินผล	มี	ไม่มี						
- (ร่าง) แผนยุทธศาสตร์ *	3	(ร่าง) แผนยุทธศาสตร์ หรือบันทึกการประชุมที่เกี่ยวข้อง	<input type="checkbox"/>	<input type="checkbox"/>						
<table border="1"> <tr> <td>1</td> <td>2</td> <td>3</td> <td>4</td> <td>5</td> </tr> </table>	1	2	3	4	5		<ul style="list-style-type: none"> คณะทำงานหรือผู้รับผิดชอบมีการประชุม/สัมมนาระดมความคิดเห็นเพื่อเตรียมพร้อมการจัดทำ (ร่าง) แผนยุทธศาสตร์ 			
1	2	3	4	5						
<table border="1"> <tr> <td>1</td> <td>2</td> <td>3</td> <td>4</td> <td>5</td> </tr> </table>	1	2	3	4	5		<ul style="list-style-type: none"> คณะทำงานหรือผู้รับผิดชอบได้รับนโยบายหรือข้อสังเกตที่เป็นประโยชน์ต่อการจัดทำแผนยุทธศาสตร์จากคณะกรรมการ 			
1	2	3	4	5						
<table border="1"> <tr> <td>1</td> <td>2</td> <td>3</td> <td>4</td> <td>5</td> </tr> </table>	1	2	3	4	5		<ul style="list-style-type: none"> คณะทำงานหรือผู้รับผิดชอบจัดทำ (ร่าง) แผนยุทธศาสตร์ 			
1	2	3	4	5						
<table border="1"> <tr> <td>1</td> <td>2</td> <td>3</td> <td>4</td> <td>5</td> </tr> </table>	1	2	3	4	5		<ul style="list-style-type: none"> การจัดทำ หรือ ทบทวน (ร่าง) แผนยุทธศาสตร์ โดยประเด็นยุทธศาสตร์และเป้าประสงค์ต้องสอดคล้องกับการกำหนดทิศทางนโยบายของคณะกรรมการ/ภารกิจ/วัตถุประสงค์ การจัดตั้ง /วิสัยทัศน์ ครบถ้วน พร้อมทั้งจัดให้มีกระบวนการวิเคราะห์ ที่ชัดเจน 			
1	2	3	4	5						
<table border="1"> <tr> <td>1</td> <td>2</td> <td>3</td> <td>4</td> <td>5</td> </tr> </table>	1	2	3	4	5		<ul style="list-style-type: none"> การจัดทำ หรือ ทบทวน (ร่าง) แผนยุทธศาสตร์ โดยประเด็นยุทธศาสตร์และเป้าประสงค์ต้องสอดคล้องกับการกำหนดทิศทางนโยบายของคณะกรรมการ/ภารกิจ/วัตถุประสงค์การจัดตั้ง /วิสัยทัศน์ ครบถ้วน พร้อมทั้งมีการถ่ายทอดลงสู่แผน การปฏิบัติงานประจำปีงบประมาณ พ.ศ. 2554 และระบบ Balanced Scorecard แผนที่ยุทธศาสตร์ และตัวชี้วัด 			
1	2	3	4	5						
หมายเหตุ * แผนยุทธศาสตร์ และแผนที่ยุทธศาสตร์สำหรับที่ใช้ในปีงบประมาณ พ.ศ. 2554										
ผลการดำเนินงาน :										



รายละเอียดคำอธิบายตัวชี้วัดเพื่อประกอบคำรับรองการปฏิบัติงานของ
สำนักงานพัฒนาการวิจัยการเกษตร (องค์การมหาชน) ปีงบประมาณ พ.ศ. 2553

1.2.4 นำแผนยุทธศาสตร์แปลงเป็นแผนการปฏิบัติงานประจำปีงบประมาณ พ.ศ. 2554 ขององค์การมหาชน โดยแผนการปฏิบัติงานประจำปีงบประมาณมีความเชื่อมโยงระบบการบริหารจัดการที่สำคัญ ⁶ พร้อมทั้ง มีการสื่อสารและสร้างความเข้าใจภายในองค์การ									
ประเด็นย่อยที่ใช้ประเมิน	น้ำหนัก (ร้อยละ)	ข้อมูล เอกสาร หลักฐาน เพื่อรับการประเมินผล	มี	ไม่มี					
- แผนยุทธศาสตร์ และแผนการปฏิบัติงานประจำปีงบประมาณ พ.ศ. 2554 ที่มีความเชื่อมโยงระบบการบริหารจัดการที่สำคัญ ระบบ Balanced Scorecard แผนที่ยุทธศาสตร์ และตัวชี้วัด	4	แผนยุทธศาสตร์ และแผนการปฏิบัติงานประจำปีงบประมาณ และรายงานการประชุมที่เห็นชอบแผนฯ รวมทั้ง ระบุช่องทางการสื่อสาร หรือวิธีการสร้างความเข้าใจภายใน	<input type="checkbox"/>	<input type="checkbox"/>					
<table border="1" style="width: 100%; text-align: center;"> <tr> <td style="width: 20%;">1</td> <td style="width: 20%;">2</td> <td style="width: 20%;">3</td> <td style="width: 20%;">4</td> <td style="width: 20%;">5</td> </tr> </table>	1	2	3	4	5		<ul style="list-style-type: none"> คณะกรรมการให้ความเห็นชอบแผนยุทธศาสตร์ และแผนการปฏิบัติงานประจำปีงบประมาณ พ.ศ. 2554 ภายใน 3 เดือนแรกของปีงบประมาณ พ.ศ. 2554 		
1	2	3	4	5					
<table border="1" style="width: 100%; text-align: center;"> <tr> <td style="width: 20%;">1</td> <td style="width: 20%;">2</td> <td style="width: 20%;">3</td> <td style="width: 20%;">4</td> <td style="width: 20%;">5</td> </tr> </table>	1	2	3	4	5		<ul style="list-style-type: none"> คณะกรรมการให้ความเห็นชอบแผนยุทธศาสตร์ และแผนการปฏิบัติงานประจำปีงบประมาณ พ.ศ. 2554 ภายใน 2 เดือนแรกของปีงบประมาณ พ.ศ. 2554 		
1	2	3	4	5					
<table border="1" style="width: 100%; text-align: center;"> <tr> <td style="width: 20%;">1</td> <td style="width: 20%;">2</td> <td style="width: 20%;">3</td> <td style="width: 20%;">4</td> <td style="width: 20%;">5</td> </tr> </table>	1	2	3	4	5		<ul style="list-style-type: none"> คณะกรรมการให้ความเห็นชอบแผนยุทธศาสตร์ และแผนการปฏิบัติงานประจำปีงบประมาณ 2554 ภายใน 1 เดือนแรกของปีงบประมาณ พ.ศ. 2554 		
1	2	3	4	5					
<table border="1" style="width: 100%; text-align: center;"> <tr> <td style="width: 20%;">1</td> <td style="width: 20%;">2</td> <td style="width: 20%;">3</td> <td style="width: 20%;">4</td> <td style="width: 20%;">5</td> </tr> </table>	1	2	3	4	5		<ul style="list-style-type: none"> คณะกรรมการให้ความเห็นชอบแผนยุทธศาสตร์ และแผนการปฏิบัติงานประจำปีงบประมาณ พ.ศ. 2554 ภายในปีงบประมาณ พ.ศ. 2553 		
1	2	3	4	5					
<table border="1" style="width: 100%; text-align: center;"> <tr> <td style="width: 20%;">1</td> <td style="width: 20%;">2</td> <td style="width: 20%;">3</td> <td style="width: 20%;">4</td> <td style="width: 20%;">5</td> </tr> </table>	1	2	3	4	5		<ul style="list-style-type: none"> คณะกรรมการให้ความเห็นชอบแผนยุทธศาสตร์ และแผนการปฏิบัติงานประจำปีงบประมาณ พ.ศ. 2554 ก่อนสิ้นปีงบประมาณ พ.ศ. 2553 อย่างน้อย 1 เดือน และพร้อมทั้งมีการสื่อสารและสร้างความเข้าใจภายในองค์การ 		
1	2	3	4	5					
ผลการดำเนินงาน :									

1.2.5 มีการกำหนดตัวชี้วัด ค่าเป้าหมาย และเกณฑ์การประเมินผลความสำเร็จของการบรรลุ

⁶ ระบบการบริหารจัดการองค์การที่สำคัญ ประกอบด้วย การควบคุมภายใน การตรวจสอบภายใน การบริหารความเสี่ยง การบริหารทรัพยากรบุคคล และการบริหารสารสนเทศ



รายละเอียดคำอธิบายตัวชี้วัดเพื่อประกอบคำรับรองการปฏิบัติงานของ
สำนักงานพัฒนาการวิจัยการเกษตร (องค์การมหาชน) ปีงบประมาณ พ.ศ. 2553

เป้าประสงค์แต่ละข้อขององค์การมหาชนตามที่ปรากฏในแผนที่ยุทธศาสตร์								
ประเด็นย่อยที่ใช้ประเมิน					น้ำหนัก (ร้อยละ)	ข้อมูล เอกสาร หลักฐาน เพื่อรับการประเมินผล	มี	ไม่มี
- แผนที่ยุทธศาสตร์					4	แผนที่ยุทธศาสตร์ หรือบันทึกการประชุมที่เกี่ยวข้อง	<input type="checkbox"/>	<input type="checkbox"/>
1	2	3	4	5	<ul style="list-style-type: none"> ไม่มีการจัดทำแผนที่ยุทธศาสตร์ 			
1	2	3	4	5	<ul style="list-style-type: none"> - 			
1	2	3	4	5	<ul style="list-style-type: none"> จัดทำ (ร่าง) แผนที่ยุทธศาสตร์ 			
1	2	3	4	5	<ul style="list-style-type: none"> จัดทำแผนที่ยุทธศาสตร์แล้วเสร็จ โดยมีความเชื่อมโยงระหว่าง Balanced Scorecard ตัวชี้วัด ค่าเป้าหมาย และเกณฑ์การประเมินผลความสำเร็จ 			

1	2	3	4	5	<ul style="list-style-type: none"> จัดทำแผนที่ยุทธศาสตร์แล้วเสร็จ โดยมีความเชื่อมโยงระหว่าง Balanced Scorecard ตัวชี้วัด ค่าเป้าหมาย และเกณฑ์การประเมินผลความสำเร็จ และนำมาปฏิบัติงาน ใช้จริง 		
ผลการดำเนินงาน :							

1.3 บทบาทของคณะกรรมการในการติดตามและทบทวนความเพียงพอของระบบการบริหารจัดการองค์การมหาชนที่สำคัญ⁵ (น้ำหนักร้อยละ 10) โดยมีการประเมิน 1 ประเด็น คือ

1.3.1 คณะกรรมการมีการติดตามผลการดำเนินงานและมีการทบทวนถึงความเพียงพอของระบบการบริหารจัดการองค์การมหาชนที่สำคัญ เช่น ระบบการควบคุมภายใน การตรวจสอบภายใน ระบบการบริหารความเสี่ยง ระบบการบริหารจัดการสารสนเทศ และระบบการบริหารทรัพยากรบุคคล เป็นต้น ในแต่ละประเด็นมีประเด็นย่อย ประกอบด้วย

- มีการจัดทำแผนงานของระบบการบริหารจัดการองค์การมหาชนที่สำคัญแล้วเสร็จและผ่านความเห็นชอบก่อนเริ่มปีงบประมาณ พ.ศ. 2553 (น้ำหนักร้อยละ 3)
- มีการรายงานผลการดำเนินงานของระบบการบริหารจัดการองค์การมหาชนที่สำคัญต่อคณะกรรมการเป็นรายไตรมาส และเป็นวาระที่มีความสำคัญในระดับองค์การมหาชนทุกวาระ (น้ำหนักร้อยละ 5)
- นำระบบบริหารจัดการองค์การมหาชนที่สำคัญไปเชื่อมโยงระบบ Balanced Scorecard (น้ำหนักร้อยละ 2)

1.3 บทบาทของคณะกรรมการในการติดตามและทบทวนความเพียงพอของระบบงานที่สำคัญ (น้ำหนักร้อยละ 10) โดยมีการประเมิน 1 ประเด็น คือ⁷

⁷ กรณีที่องค์การมหาชนเข้าสู่ระบบประเมินผลประจำปีงบประมาณ พ.ศ. 2553 จะไม่มีการประเมินในประเด็นนี้และน้ำหนักจะปรับลดลงร้อยละ 10



รายละเอียดคำอธิบายตัวชี้วัดเพื่อประกอบคำรับรองการปฏิบัติงานของ
สำนักงานพัฒนาการวิจัยการเกษตร (องค์การมหาชน) ปีงบประมาณ พ.ศ. 2553

1.3.1 การติดตามและทบทวนความเพียงพอของระบบการบริหารจัดการองค์การมหาชนที่สำคัญ										
ประเด็นย่อยที่ใช้ประเมิน	น้ำหนัก (ร้อยละ)	ข้อมูล เอกสาร หลักฐาน เพื่อรับการประเมินผล	มี	ไม่มี						
- ระบบการควบคุมภายใน มีแผนการปฏิบัติงานประจำปี งบประมาณเกี่ยวกับการควบคุมภายใน *	0.6	มติที่ประชุมหรือบันทึกการประชุมที่เกี่ยวข้อง	<input type="checkbox"/>	<input type="checkbox"/>						
<table border="1" style="display: inline-table; vertical-align: middle;"><tr><td>1</td><td>2</td><td>3</td><td>4</td><td>5</td></tr></table>	1	2	3	4	5	<ul style="list-style-type: none"> จัดทำแผนการปฏิบัติงานประจำปีงบประมาณแล้วเสร็จภายในเดือนมกราคม 2553 				
1	2	3	4	5						
<table border="1" style="display: inline-table; vertical-align: middle;"><tr><td>1</td><td>2</td><td>3</td><td>4</td><td>5</td></tr></table>	1	2	3	4	5	<ul style="list-style-type: none"> จัดทำแผนการปฏิบัติงานประจำปีงบประมาณแล้วเสร็จและผ่านความเห็นชอบจากคณะกรรมการภายในเดือนธันวาคม 2552 				
1	2	3	4	5						
<table border="1" style="display: inline-table; vertical-align: middle;"><tr><td>1</td><td>2</td><td>3</td><td>4</td><td>5</td></tr></table>	1	2	3	4	5	<ul style="list-style-type: none"> จัดทำแผนการปฏิบัติงานประจำปีงบประมาณแล้วเสร็จและผ่านความเห็นชอบจากคณะกรรมการภายในเดือนพฤศจิกายน 2552 				
1	2	3	4	5						
<table border="1" style="display: inline-table; vertical-align: middle;"><tr><td>1</td><td>2</td><td>3</td><td>4</td><td>5</td></tr></table>	1	2	3	4	5	<ul style="list-style-type: none"> จัดทำแผนการปฏิบัติงานประจำปีงบประมาณแล้วเสร็จและผ่านความเห็นชอบจากคณะกรรมการภายในเดือนตุลาคม 2552 				
1	2	3	4	5						
<table border="1" style="display: inline-table; vertical-align: middle;"><tr><td>1</td><td>2</td><td>3</td><td>4</td><td>5</td></tr></table>	1	2	3	4	5	<ul style="list-style-type: none"> จัดทำแผนการปฏิบัติงานประจำปีงบประมาณแล้วเสร็จและผ่านความเห็นชอบจากคณะกรรมการภายในเดือนกันยายน 2552 				
1	2	3	4	5						
<p>หมายเหตุ * กรณาระบุวันที่คณะกรรมการให้ความเห็นชอบแผนการปฏิบัติงานประจำปีงบประมาณเกี่ยวกับการควบคุมภายใน</p>										
<p>ผลการดำเนินงาน :</p>										

ประเด็นย่อยที่ใช้ประเมิน	น้ำหนัก (ร้อยละ)	ข้อมูล เอกสาร หลักฐาน เพื่อรับการประเมินผล	มี	ไม่มี						
- ระบบการควบคุมภายในมีการรายงานผลการปฏิบัติงานเพื่อให้คณะกรรมการพิจารณา **	1	วาระการประชุมที่แสดงถึงการรายงานผลฯ *	<input type="checkbox"/>	<input type="checkbox"/>						
<table border="1" style="display: inline-table; vertical-align: middle;"><tr><td>1</td><td>2</td><td>3</td><td>4</td><td>5</td></tr></table>	1	2	3	4	5	<ul style="list-style-type: none"> มีการรายงานคณะกรรมการเพียง 1 ครั้งต่อปี 				
1	2	3	4	5						
<table border="1" style="display: inline-table; vertical-align: middle;"><tr><td>1</td><td>2</td><td>3</td><td>4</td><td>5</td></tr></table>	1	2	3	4	5	<ul style="list-style-type: none"> มีการรายงานคณะกรรมการเพียง 2 ครั้งต่อปี 				
1	2	3	4	5						
<table border="1" style="display: inline-table; vertical-align: middle;"><tr><td>1</td><td>2</td><td>3</td><td>4</td><td>5</td></tr></table>	1	2	3	4	5	<ul style="list-style-type: none"> มีการรายงานคณะกรรมการเป็นรายไตรมาส (4 ครั้งต่อปี) 				
1	2	3	4	5						
<table border="1" style="display: inline-table; vertical-align: middle;"><tr><td>1</td><td>2</td><td>3</td><td>4</td><td>5</td></tr></table>	1	2	3	4	5	<ul style="list-style-type: none"> มีการรายงานคณะกรรมการเป็นรายไตรมาส แต่กำหนดเป็นวาระที่สำคัญในระดับองค์การเป็นบางวาระ 				
1	2	3	4	5						
<table border="1" style="display: inline-table; vertical-align: middle;"><tr><td>1</td><td>2</td><td>3</td><td>4</td><td>5</td></tr></table>	1	2	3	4	5	<ul style="list-style-type: none"> มีการรายงานคณะกรรมการเป็นรายไตรมาส และกำหนดเป็นวาระที่มีความสำคัญ ในระดับองค์การทุกวาระ 				
1	2	3	4	5						
<p>หมายเหตุ * กรณาระบุจำนวนครั้ง และวันที่รายงานผลการปฏิบัติงานเกี่ยวกับการควบคุมภายในเพื่อให้คณะกรรมการพิจารณา</p>										



รายละเอียดคำอธิบายตัวชี้วัดเพื่อประกอบคำรับรองการปฏิบัติงานของ
สำนักงานพัฒนาการวิจัยการเกษตร (องค์การมหาชน) ปีงบประมาณ พ.ศ. 2553

<p>* การควบคุมภายในตามมาตรฐานสากลของ Committee of Sponsoring Organization of the Treadway Commission (COSO) ประกอบด้วย 1. สภาพแวดล้อมของการควบคุม 2. การประเมินความเสี่ยง 3. กิจกรรมการควบคุม 4. สารสนเทศและการสื่อสาร และ 5. การติดตามผลและการประเมินผล</p>	
ผลการดำเนินงาน :	

ประเด็นย่อยที่ใช้ประเมิน	น้ำหนัก (ร้อยละ)	ข้อมูล เอกสาร หลักฐาน เพื่อรับการประเมินผล	มี	ไม่มี					
- การตรวจสอบภายใน มีแผนการปฏิบัติงานประจำปี เกี่ยวกับการตรวจสอบภายใน *	0.6	มติที่ประชุม หรือบันทึก การประชุมที่เกี่ยวข้อง	<input type="checkbox"/>	<input type="checkbox"/>					
<table border="1"> <tr> <td>1</td><td>2</td><td>3</td><td>4</td><td>5</td> </tr> </table>	1	2	3	4	5		▪ จัดทำแผนการปฏิบัติงานประจำปีงบประมาณแล้วเสร็จภายในเดือนมกราคม 2553		
1	2	3	4	5					
<table border="1"> <tr> <td>1</td><td>2</td><td>3</td><td>4</td><td>5</td> </tr> </table>	1	2	3	4	5		▪ จัดทำแผนการปฏิบัติงานประจำปีงบประมาณแล้วเสร็จและผ่านความเห็นชอบจากคณะกรรมการภายในเดือนธันวาคม 2552		
1	2	3	4	5					
<table border="1"> <tr> <td>1</td><td>2</td><td>3</td><td>4</td><td>5</td> </tr> </table>	1	2	3	4	5		▪ จัดทำแผนการปฏิบัติงานประจำปีงบประมาณแล้วเสร็จและผ่านความเห็นชอบจากคณะกรรมการภายในเดือนพฤศจิกายน 2552		
1	2	3	4	5					
<table border="1"> <tr> <td>1</td><td>2</td><td>3</td><td>4</td><td>5</td> </tr> </table>	1	2	3	4	5		▪ จัดทำแผนการปฏิบัติงานประจำปีงบประมาณแล้วเสร็จและผ่านความเห็นชอบจากคณะกรรมการภายในเดือนตุลาคม 2552		
1	2	3	4	5					

<table border="1"> <tr> <td>1</td><td>2</td><td>3</td><td>4</td><td>5</td> </tr> </table>	1	2	3	4	5		▪ จัดทำแผนการปฏิบัติงานประจำปีงบประมาณแล้วเสร็จและผ่านความเห็นชอบจากคณะกรรมการภายในเดือนกันยายน 2552		
1	2	3	4	5					
หมายเหตุ :	* กรุณาระบุวันที่คณะกรรมการให้ความเห็นชอบแผนการปฏิบัติงานประจำปี เกี่ยวกับการตรวจสอบภายใน								
ผลการดำเนินงาน :									

ประเด็นย่อยที่ใช้ประเมิน	น้ำหนัก (ร้อยละ)	ข้อมูล เอกสาร หลักฐาน เพื่อรับการประเมินผล	มี	ไม่มี					
- การตรวจสอบภายใน มีการรายงานผลการปฏิบัติงาน เพื่อให้คณะกรรมการพิจารณา *	1	วาระการประชุมที่แสดงถึง การรายงานผลฯ	<input type="checkbox"/>	<input type="checkbox"/>					
<table border="1"> <tr> <td>1</td><td>2</td><td>3</td><td>4</td><td>5</td> </tr> </table>	1	2	3	4	5		▪ มีการรายงานคณะกรรมการเพียง 1 ครั้งต่อปี		
1	2	3	4	5					
<table border="1"> <tr> <td>1</td><td>2</td><td>3</td><td>4</td><td>5</td> </tr> </table>	1	2	3	4	5		▪ มีการรายงานคณะกรรมการเพียง 2 ครั้งต่อปี		
1	2	3	4	5					
<table border="1"> <tr> <td>1</td><td>2</td><td>3</td><td>4</td><td>5</td> </tr> </table>	1	2	3	4	5		▪ มีการรายงานคณะกรรมการเป็นรายไตรมาส (4 ครั้งต่อปี)		
1	2	3	4	5					



รายละเอียดคำอธิบายตัวชี้วัดเพื่อประกอบคำรับรองการปฏิบัติงานของ
สำนักงานพัฒนาการวิจัยการเกษตร (องค์การมหาชน) ปีงบประมาณ พ.ศ. 2553

<table border="1"> <tr> <td>1</td> <td>2</td> <td>3</td> <td>4</td> <td>5</td> </tr> </table>	1	2	3	4	5	<ul style="list-style-type: none"> มีการรายงานคณะกรรมการเป็นรายไตรมาส แต่กำหนดเป็นวาระที่สำคัญในระดับองค์กรเป็นบางวาระ
1	2	3	4	5		
<table border="1"> <tr> <td>1</td> <td>2</td> <td>3</td> <td>4</td> <td>5</td> </tr> </table>	1	2	3	4	5	<ul style="list-style-type: none"> มีการรายงานคณะกรรมการเป็นรายไตรมาส และกำหนดเป็นวาระที่มีความสำคัญ ในระดับองค์กรทุกวาระ
1	2	3	4	5		
<p>หมายเหตุ * กรุณาระบุจำนวนครั้ง และวันที่รายงานผลการปฏิบัติงานเกี่ยวกับการตรวจสอบภายในเพื่อให้คณะกรรมการพิจารณา</p>						
<p>ผลการดำเนินงาน :</p>						

ประเด็นย่อยที่ใช้ประเมิน	น้ำหนัก (ร้อยละ)	ข้อมูล เอกสาร หลักฐาน เพื่อรับการประเมินผล	มี	ไม่มี
- ระบบการบริหารความเสี่ยง มีแผนการปฏิบัติงานประจำปีเกี่ยวกับระบบการบริหารความเสี่ยง *	0.6	มติที่ประชุม หรือบันทึกการประชุมที่เกี่ยวข้อง	<input type="checkbox"/>	<input type="checkbox"/>

<table border="1"> <tr> <td>1</td> <td>2</td> <td>3</td> <td>4</td> <td>5</td> </tr> </table>	1	2	3	4	5	<ul style="list-style-type: none"> จัดทำแผนการปฏิบัติงานประจำปีงบประมาณแล้วเสร็จภายในเดือนมกราคม 2553
1	2	3	4	5		
<table border="1"> <tr> <td>1</td> <td>2</td> <td>3</td> <td>4</td> <td>5</td> </tr> </table>	1	2	3	4	5	<ul style="list-style-type: none"> จัดทำแผนการปฏิบัติงานประจำปีงบประมาณแล้วเสร็จและผ่านความเห็นชอบจากคณะกรรมการภายในเดือนธันวาคม 2552
1	2	3	4	5		
<table border="1"> <tr> <td>1</td> <td>2</td> <td>3</td> <td>4</td> <td>5</td> </tr> </table>	1	2	3	4	5	<ul style="list-style-type: none"> จัดทำแผนการปฏิบัติงานประจำปีงบประมาณแล้วเสร็จและผ่านความเห็นชอบจากคณะกรรมการภายในเดือนพฤศจิกายน 2552
1	2	3	4	5		
<table border="1"> <tr> <td>1</td> <td>2</td> <td>3</td> <td>4</td> <td>5</td> </tr> </table>	1	2	3	4	5	<ul style="list-style-type: none"> จัดทำแผนการปฏิบัติงานประจำปีงบประมาณแล้วเสร็จและผ่านความเห็นชอบจากคณะกรรมการภายในเดือนตุลาคม 2552
1	2	3	4	5		
<table border="1"> <tr> <td>1</td> <td>2</td> <td>3</td> <td>4</td> <td>5</td> </tr> </table>	1	2	3	4	5	<ul style="list-style-type: none"> จัดทำแผนการปฏิบัติงานประจำปีงบประมาณแล้วเสร็จและผ่านความเห็นชอบจากคณะกรรมการภายในเดือนกันยายน 2552
1	2	3	4	5		

หมายเหตุ * กรุณาระบุวันที่คณะกรรมการให้ความเห็นชอบแผนการปฏิบัติงานประจำปีเกี่ยวกับระบบการบริหารความเสี่ยง

ผลการดำเนินงาน :

ประเด็นย่อยที่ใช้ประเมิน	น้ำหนัก (ร้อยละ)	ข้อมูล เอกสาร หลักฐาน เพื่อรับการประเมินผล	มี	ไม่มี
- ระบบการบริหารความเสี่ยง มีการรายงานผลการปฏิบัติงาน การบริหารความเสี่ยงเพื่อให้คณะกรรมการพิจารณา *	1	วาระการประชุมที่แสดงถึงการรายงานผลฯ	<input type="checkbox"/>	<input type="checkbox"/>

<table border="1"> <tr> <td>1</td> <td>2</td> <td>3</td> <td>4</td> <td>5</td> </tr> </table>	1	2	3	4	5	<ul style="list-style-type: none"> มีการรายงานคณะกรรมการเพียง 1 ครั้งต่อปี
1	2	3	4	5		
<table border="1"> <tr> <td>1</td> <td>2</td> <td>3</td> <td>4</td> <td>5</td> </tr> </table>	1	2	3	4	5	<ul style="list-style-type: none"> มีการรายงานคณะกรรมการเพียง 2 ครั้งต่อปี
1	2	3	4	5		
<table border="1"> <tr> <td>1</td> <td>2</td> <td>3</td> <td>4</td> <td>5</td> </tr> </table>	1	2	3	4	5	<ul style="list-style-type: none"> มีการรายงานคณะกรรมการเป็นรายไตรมาส (4 ครั้งต่อปี)
1	2	3	4	5		



รายละเอียดคำอธิบายตัวชี้วัดเพื่อประกอบคำรับรองการปฏิบัติงานของ
สำนักงานพัฒนาการวิจัยการเกษตร (องค์การมหาชน) ปีงบประมาณ พ.ศ. 2553

<table border="1"> <tr> <td>1</td> <td>2</td> <td>3</td> <td>4</td> <td>5</td> </tr> </table>	1	2	3	4	5	<ul style="list-style-type: none"> มีการรายงานคณะกรรมการเป็นรายไตรมาส แต่กำหนดเป็นวาระที่สำคัญในระดับองค์กรเป็นบางวาระ
1	2	3	4	5		
<table border="1"> <tr> <td>1</td> <td>2</td> <td>3</td> <td>4</td> <td>5</td> </tr> </table>	1	2	3	4	5	<ul style="list-style-type: none"> มีการรายงานคณะกรรมการเป็นรายไตรมาส และกำหนดเป็นวาระที่มีความสำคัญ ในระดับองค์กรทุกวาระ
1	2	3	4	5		
<p>หมายเหตุ * กรณาระบุจำนวนครั้ง และวันที่รายงานผลการปฏิบัติงานเกี่ยวกับการรายงานผลการปฏิบัติงานการบริหารความเสี่ยงเพื่อให้คณะกรรมการพิจารณา</p>						
<p>ผลการดำเนินงาน :</p>						

ประเด็นย่อยที่ใช้ประเมิน * / **	น้ำหนัก (ร้อยละ)	ข้อมูล เอกสาร หลักฐาน เพื่อรับการประเมินผล	มี	ไม่มี					
- ระบบการบริหารจัดการสารสนเทศมีแผนการปฏิบัติงานระบบการบริหารจัดการสารสนเทศ * / **	0.6	มติที่ประชุม หรือบันทึกการประชุมที่เกี่ยวข้อง	<input type="checkbox"/>	<input type="checkbox"/>					
<table border="1"> <tr> <td>1</td> <td>2</td> <td>3</td> <td>4</td> <td>5</td> </tr> </table>	1	2	3	4	5	<ul style="list-style-type: none"> จัดทำแผนการปฏิบัติงานประจำปีงบประมาณแล้วเสร็จภายในเดือนมกราคม 2553 			
1	2	3	4	5					
<table border="1"> <tr> <td>1</td> <td>2</td> <td>3</td> <td>4</td> <td>5</td> </tr> </table>	1	2	3	4	5	<ul style="list-style-type: none"> จัดทำแผนการปฏิบัติงานประจำปีงบประมาณแล้วเสร็จและผ่านความเห็นชอบจากคณะกรรมการภายในเดือนธันวาคม 2552 			
1	2	3	4	5					
<table border="1"> <tr> <td>1</td> <td>2</td> <td>3</td> <td>4</td> <td>5</td> </tr> </table>	1	2	3	4	5	<ul style="list-style-type: none"> จัดทำแผนการปฏิบัติงานประจำปีงบประมาณแล้วเสร็จและผ่านความเห็นชอบจากคณะกรรมการภายในเดือนพฤศจิกายน 2552 			
1	2	3	4	5					
<table border="1"> <tr> <td>1</td> <td>2</td> <td>3</td> <td>4</td> <td>5</td> </tr> </table>	1	2	3	4	5	<ul style="list-style-type: none"> จัดทำแผนการปฏิบัติงานประจำปีงบประมาณแล้วเสร็จและผ่านความเห็นชอบจากคณะกรรมการภายในเดือนตุลาคม 2552 			
1	2	3	4	5					
<table border="1"> <tr> <td>1</td> <td>2</td> <td>3</td> <td>4</td> <td>5</td> </tr> </table>	1	2	3	4	5	<ul style="list-style-type: none"> จัดทำแผนการปฏิบัติงานประจำปีงบประมาณแล้วเสร็จและผ่านความเห็นชอบจากคณะกรรมการภายในเดือนกันยายน 2552 			
1	2	3	4	5					
<p>หมายเหตุ : * กรณาระบุวันที่คณะกรรมการให้ความเห็นชอบแผนการปฏิบัติงานประจำปีเกี่ยวกับระบบการบริหารจัดการสารสนเทศ</p> <p>** ระบบสารสนเทศที่สนับสนุนการดำเนินงานตามพระราชบัญญัติว่าด้วยหลักเกณฑ์และวิธีการบริหารกิจการบ้านเมือง ที่ดี พ.ศ. 2546 และนโยบายต่างๆ ของรัฐบาล</p>									
<p>ผลการดำเนินงาน :</p>									

ประเด็นย่อยที่ใช้ประเมิน	น้ำหนัก (ร้อยละ)	ข้อมูล เอกสาร หลักฐาน เพื่อรับการประเมินผล	มี	ไม่มี					
- ระบบการบริหารจัดการสารสนเทศมีการรายงานผลการปฏิบัติงานเพื่อให้คณะกรรมการพิจารณา *	1	วาระการประชุมที่แสดงถึงการรายงานผล *	<input type="checkbox"/>	<input type="checkbox"/>					
<table border="1"> <tr> <td>1</td> <td>2</td> <td>3</td> <td>4</td> <td>5</td> </tr> </table>	1	2	3	4	5	<ul style="list-style-type: none"> มีการรายงานคณะกรรมการเพียง 1 ครั้งต่อปี 			
1	2	3	4	5					
<table border="1"> <tr> <td>1</td> <td>2</td> <td>3</td> <td>4</td> <td>5</td> </tr> </table>	1	2	3	4	5	<ul style="list-style-type: none"> มีการรายงานคณะกรรมการเพียง 2 ครั้งต่อปี 			
1	2	3	4	5					



รายละเอียดคำอธิบายตัวชี้วัดเพื่อประกอบคำรับรองการปฏิบัติงานของ
สำนักงานพัฒนาการวิจัยการเกษตร (องค์การมหาชน) ปีงบประมาณ พ.ศ. 2553

1	2	3	4	5	▪ มีการรายงานคณะกรรมการเป็นรายไตรมาส (4 ครั้งต่อปี)
1	2	3	4	5	▪ มีการรายงานคณะกรรมการเป็นรายไตรมาส แต่กำหนดเป็นวาระที่สำคัญในระดับองค์กรเป็นบางวาระ
1	2	3	4	5	▪ มีการรายงานคณะกรรมการเป็นรายไตรมาส และกำหนดเป็นวาระที่มีความสำคัญในระดับองค์กรทุกวาระ
หมายเหตุ : * กรณาระบุจำนวนครั้ง และวันที่รายงานผลการปฏิบัติงานเกี่ยวกับการรายงานผลการปฏิบัติงานการบริหารจัดการสารสนเทศเพื่อให้คณะกรรมการพิจารณา					
ผลการดำเนินงาน :					

ประเด็นย่อยที่ใช้ประเมิน	น้ำหนัก (ร้อยละ)	ข้อมูล เอกสาร หลักฐาน เพื่อรับการประเมินผล	มี	ไม่มี	
- ระบบการบริหารทรัพยากรบุคคล มีแผนการปฏิบัติงานประจำปีเกี่ยวกับระบบการบริหารทรัพยากรบุคคล *	0.6	มติที่ประชุมหรือบันทึกการประชุมที่เกี่ยวข้อง	<input type="checkbox"/>	<input type="checkbox"/>	
1	2	3	4	5	▪ จัดทำแผนการปฏิบัติงานประจำปีงบประมาณแล้วเสร็จภายในเดือนมกราคม 2553
1	2	3	4	5	▪ จัดทำแผนการปฏิบัติงานประจำปีงบประมาณแล้วเสร็จและผ่านความเห็นชอบจากคณะกรรมการภายในเดือนธันวาคม 2552
1	2	3	4	5	▪ จัดทำแผนการปฏิบัติงานประจำปีงบประมาณแล้วเสร็จและผ่านความเห็นชอบจากคณะกรรมการภายในเดือนพฤศจิกายน 2552
1	2	3	4	5	▪ จัดทำแผนการปฏิบัติงานประจำปีงบประมาณแล้วเสร็จและผ่านความเห็นชอบจากคณะกรรมการภายในเดือนตุลาคม 2552
1	2	3	4	5	▪ จัดทำแผนการปฏิบัติงานประจำปีงบประมาณแล้วเสร็จและผ่านความเห็นชอบจากคณะกรรมการภายในเดือนกันยายน 2552
หมายเหตุ : * กรณาระบุวันที่คณะกรรมการให้ความเห็นชอบแผนการปฏิบัติงานประจำปีเกี่ยวกับระบบการบริหารทรัพยากรบุคคล					
ผลการดำเนินงาน :					

- ระบบการบริหารทรัพยากรบุคคล มีการรายงานผล การปฏิบัติงานเพื่อให้คณะกรรมการพิจารณา *	1	วาระการประชุมที่แสดงถึงการรายงานผล *	<input type="checkbox"/>	<input type="checkbox"/>	
1	2	3	4	5	▪ มีการรายงานคณะกรรมการเพียง 1 ครั้งต่อปี
1	2	3	4	5	▪ มีการรายงานคณะกรรมการเพียง 2 ครั้งต่อปี
1	2	3	4	5	▪ มีการรายงานคณะกรรมการเป็นรายไตรมาส (4 ครั้งต่อปี)
1	2	3	4	5	▪ มีการรายงานคณะกรรมการเป็นรายไตรมาส แต่กำหนดเป็นวาระที่สำคัญในระดับองค์กรเป็นบางวาระ



รายละเอียดคำอธิบายตัวชี้วัดเพื่อประกอบคำรับรองการปฏิบัติงานของ
สำนักงานพัฒนาการวิจัยการเกษตร (องค์การมหาชน) งบประมาณ พ.ศ. 2553

ประเด็นย่อยที่ใช้ประเมิน	น้ำหนัก (ร้อยละ)	ข้อมูล เอกสาร หลักฐาน เพื่อรับการประเมินผล	มี	ไม่มี					
<table border="1"> <tr> <td>1</td> <td>2</td> <td>3</td> <td>4</td> <td>5</td> </tr> </table>	1	2	3	4	5		<ul style="list-style-type: none"> มีการรายงานคณะกรรมการเป็นรายไตรมาส และกำหนดเป็นวาระที่มีความสำคัญในระดับองค์กรทุกวาระ 		
1	2	3	4	5					
หมายเหตุ : * กรณาระบุจำนวนครั้ง และวันที่รายงานผลการปฏิบัติงานเกี่ยวกับการรายงานผลการปฏิบัติงานการบริหารทรัพยากรบุคคลเพื่อให้คณะกรรมการพิจารณา									
ผลการดำเนินงาน :									

ประเด็นย่อยที่ใช้ประเมิน	น้ำหนัก (ร้อยละ)	ข้อมูล เอกสาร หลักฐาน เพื่อรับการประเมินผล	มี	ไม่มี					
- การนำระบบการบริหารจัดการที่สำคัญมาเชื่อมโยงกับ Balanced Scorecard	2	วาระการประชุมที่แสดงถึงการรายงานผลฯ	<input type="checkbox"/>	<input type="checkbox"/>					
<table border="1"> <tr> <td>1</td> <td>2</td> <td>3</td> <td>4</td> <td>5</td> </tr> </table>	1	2	3	4	5		<ul style="list-style-type: none"> การนำระบบการบริหารจัดการที่สำคัญ (เพียง 1 หัวข้อ) มาเชื่อมโยงกับ Balanced Scorecard 		
1	2	3	4	5					
<table border="1"> <tr> <td>1</td> <td>2</td> <td>3</td> <td>4</td> <td>5</td> </tr> </table>	1	2	3	4	5		<ul style="list-style-type: none"> การนำระบบการบริหารจัดการที่สำคัญ (2 หัวข้อ) มาเชื่อมโยงกับ Balanced Scorecard 		
1	2	3	4	5					
<table border="1"> <tr> <td>1</td> <td>2</td> <td>3</td> <td>4</td> <td>5</td> </tr> </table>	1	2	3	4	5		<ul style="list-style-type: none"> การนำระบบการบริหารจัดการที่สำคัญ (3 หัวข้อ) มาเชื่อมโยงกับ Balanced Scorecard 		
1	2	3	4	5					
<table border="1"> <tr> <td>1</td> <td>2</td> <td>3</td> <td>4</td> <td>5</td> </tr> </table>	1	2	3	4	5		<ul style="list-style-type: none"> การนำระบบการบริหารจัดการที่สำคัญ (4 หัวข้อ) มาเชื่อมโยงกับ Balanced Scorecard 		
1	2	3	4	5					
<table border="1"> <tr> <td>1</td> <td>2</td> <td>3</td> <td>4</td> <td>5</td> </tr> </table>	1	2	3	4	5		<ul style="list-style-type: none"> การนำระบบการบริหารจัดการที่สำคัญ (5 หัวข้อ) มาเชื่อมโยงกับ Balanced Scorecard 		
1	2	3	4	5					
ผลการดำเนินงาน :									

1.4 บทบาทของคณะกรรมการในการดูแลติดตามผลการดำเนินงานทั้งระยะสั้นและระยะยาว (น้ำหนักร้อยละ 10) โดยมีการประเมิน 1 ประเด็น คือ

1.4.1 การดูแลติดตามผลการดำเนินงาน ทั้งในด้านการเงินและไม่ใช้การเงินอย่างสม่ำเสมอและการมอบข้อวินิจฉัยในที่ประชุมที่เป็นประโยชน์ต่อการดำเนินงาน ตลอดจน มีการติดตามผลการดำเนินงานตามข้อสังเกต หรือข้อเสนอแนะ ในแต่ละประเด็นมีประเด็นย่อย ประกอบด้วย

- มีการนำเสนอรายงานผลการดำเนินงานด้านการเงินและไม่ใช้การเงิน โดยมีประเด็นสำคัญอย่างครบถ้วน และอย่างน้อยเป็นรายไตรมาส (น้ำหนักร้อยละ 2)
- มีการวิเคราะห์สาเหตุของการเปลี่ยนแปลงหรือวิเคราะห์ผลการดำเนินงานด้านการเงินและไม่ใช้การเงินเทียบกับเป้าหมาย พร้อมทั้งระบุปัญหาอุปสรรคตลอดจนเสนอแนะแนวทางแก้ไขที่ชัดเจน (น้ำหนักร้อยละ 4)
- คณะกรรมการมีส่วนร่วมในการอภิปรายในที่ประชุมเป็นอย่างมาก และมีการติดตามผลการดำเนินงานตามข้อสังเกตหรือข้อเสนอแนะ (น้ำหนักร้อยละ 2)



รายละเอียดคำอธิบายตัวชี้วัดเพื่อประกอบคำรับรองการปฏิบัติงานของ
สำนักงานพัฒนาการวิจัยการเกษตร (องค์การมหาชน) ปีงบประมาณ พ.ศ. 2553

- มีการส่งรายงานผลการดำเนินงานด้านการเงินและไม่ใช้การเงินอย่างน้อยเป็นราย ไตรมาสแก่ รัฐมนตรีที่กำกับดูแลองค์การมหาชน (น้ำหนักร้อยละ 2)

1.4 บทบาทของคณะกรรมการในการดูแลติดตามผลการดำเนินงานทั้งระยะสั้นและระยะยาว (น้ำหนัก ร้อยละ 10) โดยมีการประเมิน 1 ประเด็น คือ					
1.4.1 การดูแลติดตามผลการดำเนินงาน ทั้งในด้านการเงินและไม่ใช้การเงินอย่างสม่ำเสมอและการ มอบ ข้อวินิจฉัยในที่ประชุมที่เป็นประโยชน์ต่อการดำเนินงาน ตลอดจนมีการติดตามผล การดำเนินงานตามข้อสังเกต หรือข้อเสนอแนะ ในแต่ละประเด็นมีประเด็นย่อย ประกอบด้วย					
<ul style="list-style-type: none"> มีการประเมินการนำเสนอรายงานผลการดำเนินงานด้านการเงินและไม่ใช้การเงิน โดยมี ประเด็นสำคัญอย่างครบถ้วน และอย่างน้อยเป็นรายไตรมาส 					
ประเด็นย่อยที่ใช้ประเมิน		น้ำหนัก (ร้อยละ)	ข้อมูล เอกสาร หลักฐาน เพื่อรับการประเมินผล	มี	ไม่มี
- ความครบถ้วนและความถี่ในการนำเสนอ รายงานผลการปฏิบัติงานด้านการเงิน *		1	วาระการนำเสนอรายงานฯ หรือ บันทึก การประชุมที่เกี่ยวข้อง	<input type="checkbox"/>	<input type="checkbox"/>
1	2	3	4	5	<ul style="list-style-type: none"> มีความถี่ในการนำเสนอประเด็นสำคัญน้อยกว่ารายไตรมาส (1 ครั้ง) และมี ประเด็น ไม่ครบถ้วน
1	2	3	4	5	<ul style="list-style-type: none"> มีความถี่ในการนำเสนอประเด็นสำคัญที่ครบถ้วนน้อยกว่ารายไตรมาส (1 ครั้ง)
1	2	3	4	5	<ul style="list-style-type: none"> มีความถี่ในการนำเสนอประเด็นสำคัญที่ครบถ้วนน้อยกว่ารายไตรมาส (2 ครั้ง)
1	2	3	4	5	<ul style="list-style-type: none"> มีความถี่ในการนำเสนอประเด็นสำคัญที่ครบถ้วนน้อยกว่ารายไตรมาส (3 ครั้ง)
1	2	3	4	5	<ul style="list-style-type: none"> มีการนำเสนอประเด็นสำคัญอย่างครบถ้วน และอย่างน้อยเป็นรายไตรมาส
หมายเหตุ * กรณารับจำนวนครั้ง และวันที่ที่นำเสนอผลการปฏิบัติงานด้านการเงินเพื่อให้คณะกรรมการ พิจารณา					
ผลการ ดำเนินงาน :					

ประเด็นย่อยที่ใช้ประเมิน		น้ำหนัก (ร้อยละ)	ข้อมูล เอกสาร หลักฐาน เพื่อรับการประเมินผล	มี	ไม่มี
- ความครบถ้วนและความถี่ในการนำเสนอรายงาน ผลการปฏิบัติงานด้านภารกิจหลัก *		1	วาระการนำเสนอรายงานฯ หรือบันทึกการประชุมที่เกี่ยวข้อง	<input type="checkbox"/>	<input type="checkbox"/>
1	2	3	4	5	<ul style="list-style-type: none"> มีความถี่ในการนำเสนอประเด็นสำคัญน้อยและมีประเด็นไม่ครบถ้วน
1	2	3	4	5	<ul style="list-style-type: none"> มีความถี่ในการนำเสนอประเด็นสำคัญครบถ้วนเพียง 1 รายไตรมาส



รายละเอียดคำอธิบายตัวชี้วัดเพื่อประกอบคำรับรองการปฏิบัติงานของ
สำนักงานพัฒนาการวิจัยการเกษตร (องค์การมหาชน) ปีงบประมาณ พ.ศ. 2553

1	2	3	4	5	▪ มีความถี่ในการนำเสนอประเด็นสำคัญที่ครบถ้วนเพียง 2 รายไตรมาส
1	2	3	4	5	▪ มีความถี่ในการนำเสนอประเด็นสำคัญที่ครบถ้วนเพียง 3 รายไตรมาส
1	2	3	4	5	▪ มีการนำเสนอประเด็นสำคัญอย่างครบถ้วน และครบทุกรายไตรมาส (4 ครั้ง)
หมายเหตุ * กรณาระบุจำนวนครั้ง และวันที่นำเสนอผลการปฏิบัติงานด้านภารกิจหลักเพื่อให้คณะกรรมการพิจารณา					
ผลการดำเนินงาน :					

<ul style="list-style-type: none"> มีการวิเคราะห์สาเหตุของการเปลี่ยนแปลงหรือวิเคราะห์ผลการดำเนินงานด้านการเงินและไม่ใช่การเงินเทียบกับเป้าหมาย พร้อมทั้งระบุปัญหาอุปสรรคตลอดจนเสนอแนะแนวทางแก้ไขที่ชัดเจน 					
ประเด็นย่อยที่ใช้ประเมิน		น้ำหนัก (ร้อยละ)	ข้อมูล เอกสาร หลักฐาน เพื่อรับการประเมินผล	มี	ไม่มี
- คุณภาพของรายงานด้านการเงิน		2	บทวิเคราะห์รายงานผลการปฏิบัติงาน ที่นำเข้าไปประชุม	<input type="checkbox"/>	<input type="checkbox"/>
1	2	3	4	5	▪ ไม่มีการวิเคราะห์ข้อมูลเพิ่มเติม
1	2	3	4	5	▪ มีการเปรียบเทียบผลการดำเนินงานกับเป้าหมายหรือผลงานในอดีต
1	2	3	4	5	▪ มีการวิเคราะห์สาเหตุของการเปลี่ยนแปลงหรือแสดงผลการดำเนินงานเทียบกับเป้าหมาย
1	2	3	4	5	▪ มีการวิเคราะห์สาเหตุของการเปลี่ยนแปลงหรือวิเคราะห์ผลการดำเนินงานเทียบกับเป้าหมายพร้อมทั้งระบุปัญหาอุปสรรค
1	2	3	4	5	▪ มีการวิเคราะห์สาเหตุของการเปลี่ยนแปลงหรือวิเคราะห์ผลการดำเนินงานเทียบกับเป้าหมายพร้อมทั้งระบุปัญหาอุปสรรคตลอดจนเสนอแนะแนวทางแก้ไขที่ชัดเจน
ผลการดำเนินงาน :					

ประเด็นย่อยที่ใช้ประเมิน		น้ำหนัก (ร้อยละ)	ข้อมูล เอกสาร หลักฐาน เพื่อรับการประเมินผล	มี	ไม่มี
- คุณภาพของรายงานด้านภารกิจหลัก		2	บทวิเคราะห์รายงานผลการปฏิบัติงาน ที่นำเข้าไปประชุม	<input type="checkbox"/>	<input type="checkbox"/>



รายละเอียดคำอธิบายตัวชี้วัดเพื่อประกอบคำรับรองการปฏิบัติงานของ
สำนักงานพัฒนาการวิจัยการเกษตร (องค์การมหาชน) ปีงบประมาณ พ.ศ. 2553

1	2	3	4	5	<ul style="list-style-type: none"> ไม่มีการวิเคราะห์ข้อมูลเพิ่มเติม
1	2	3	4	5	<ul style="list-style-type: none"> มีการเปรียบเทียบผลการดำเนินงานกับเป้าหมายหรือผลงานในอดีต
1	2	3	4	5	<ul style="list-style-type: none"> มีการวิเคราะห์สาเหตุของการเปลี่ยนแปลงหรือแสดงผลการดำเนินงานเทียบกับเป้าหมาย
1	2	3	4	5	<ul style="list-style-type: none"> มีการวิเคราะห์สาเหตุของการเปลี่ยนแปลงหรือวิเคราะห์ผลการดำเนินงานเทียบกับเป้าหมาย พร้อมทั้งระบุปัญหาอุปสรรค
1	2	3	4	5	<ul style="list-style-type: none"> มีการวิเคราะห์สาเหตุของการเปลี่ยนแปลงหรือวิเคราะห์ผลการดำเนินงานเทียบกับเป้าหมาย พร้อมทั้งระบุปัญหาอุปสรรค ตลอดจนเสนอแนะแนวทางแก้ไขที่ชัดเจน
ผลการดำเนินงาน :					

<ul style="list-style-type: none"> คณะกรรมการมีส่วนร่วมในการอภิปรายในที่ประชุมเป็นอย่างมาก และมีการติดตามผลการดำเนินงานตามข้อสังเกตหรือข้อเสนอแนะ 					
ประเด็นย่อยที่ใช้ประเมิน	น้ำหนัก (ร้อยละ)	ข้อมูล เอกสาร หลักฐาน เพื่อรับการประเมินผล	มี	ไม่มี	
- คณะกรรมการมีส่วนร่วมในการอภิปรายและมีผลการปฏิบัติงานตามข้อสังเกตหรือข้อเสนอแนะด้านการเงิน	1	บันทึกการประชุมที่แสดงการอภิปรายของคณะกรรมการ	<input type="checkbox"/>	<input type="checkbox"/>	
1	2	3	4	5	<ul style="list-style-type: none"> มีส่วนร่วมในการอภิปรายในที่ประชุมน้อยมาก
1	2	3	4	5	<ul style="list-style-type: none"> มีส่วนร่วมในการอภิปรายในที่ประชุมในระดับปานกลาง
1	2	3	4	5	<ul style="list-style-type: none"> มีส่วนร่วมในการอภิปรายในที่ประชุมเป็นอย่างมาก มีการติดตามผลการดำเนินงานตามข้อสังเกต หรือ ข้อเสนอแนะ
หมายเหตุ : * กรุณาระบุจำนวนครั้ง และวันที่ที่คณะกรรมการมีส่วนร่วมในการอภิปรายในที่ประชุม					
ผลการดำเนินงาน :					

ประเด็นย่อยที่ใช้ประเมิน	น้ำหนัก (ร้อยละ)	ข้อมูล เอกสาร หลักฐาน เพื่อรับการประเมินผล	มี	ไม่มี	
- คณะกรรมการมีส่วนร่วมในที่ประชุมและมีการติดตามผลการปฏิบัติงานตามข้อสังเกตด้านภารกิจหลัก *	1	บันทึกการประชุมที่แสดงความเห็นและการวินิจฉัยของคณะกรรมการ	<input type="checkbox"/>	<input type="checkbox"/>	
1	2	3	4	5	<ul style="list-style-type: none"> มีส่วนร่วมในที่ประชุมน้อยมาก
1	2	3	4	5	<ul style="list-style-type: none"> มีส่วนร่วมในที่ประชุมค่อนข้างน้อย



รายละเอียดคำอธิบายตัวชี้วัดเพื่อประกอบคำรับรองการปฏิบัติงานของ
สำนักงานพัฒนาการวิจัยการเกษตร (องค์การมหาชน) ปีงบประมาณ พ.ศ. 2553

1	2	3	4	5	▪ มีส่วนร่วมในที่ประชุมในระดับปานกลาง
1	2	3	4	5	▪ มีส่วนร่วมในที่ประชุมค่อนข้างมาก
1	2	3	4	5	▪ มีส่วนร่วมในการให้ข้อวินิจฉัยในที่ประชุมเป็นอย่างมาก ▪ มีการติดตามผลการดำเนินงานตามข้อวินิจฉัย
หมายเหตุ : * กรุณาระบุจำนวนครั้ง และวันที่ที่คณะกรรมการมีส่วนร่วมในการให้ข้อวินิจฉัยในที่ประชุม					
ผลการดำเนินงาน :					

<ul style="list-style-type: none"> มีการส่งรายงานผลการดำเนินงานด้านการเงินและไม่ใช้การเงินอย่างน้อยเป็นรายไตรมาส แก่รัฐมนตรีที่กำกับดูแลองค์การมหาชน 					
ประเด็นย่อยที่ใช้ประเมิน		น้ำหนัก (ร้อยละ)	ข้อมูล เอกสาร หลักฐาน เพื่อรับการประเมินผล	มี	ไม่มี
- มีการส่งรายงานผลการดำเนินงานด้านการเงินและไม่ใช้การเงินอย่างน้อยรายไตรมาสแก่รัฐมนตรีที่กำกับดูแลองค์การมหาชน ⁸		2	หนังสือนำส่งรายงานฯ แก่รัฐมนตรีที่กำกับดูแลองค์การมหาชน *	<input type="checkbox"/>	<input type="checkbox"/>
1	2	3	4	5	▪ ไม่มีการส่งรายงานผลการดำเนินงานการเงินและไม่ใช้การเงินแก่รัฐมนตรีที่กำกับดูแลองค์การมหาชน
1	2	3	4	5	▪ มีการส่งรายงานผลการดำเนินงานการเงินและไม่ใช้การเงินแก่รัฐมนตรีที่กำกับดูแลองค์การมหาชนรายไตรมาส (1 ครั้ง)
1	2	3	4	5	▪ มีการส่งรายงานผลการดำเนินงานการเงินและไม่ใช้การเงินแก่รัฐมนตรีที่กำกับดูแลองค์การมหาชนรายไตรมาส (2 ครั้ง)
1	2	3	4	5	▪ มีการส่งรายงานผลการดำเนินงานการเงินและไม่ใช้การเงินแก่รัฐมนตรีที่กำกับดูแลองค์การมหาชนรายไตรมาส (3 ครั้ง)
1	2	3	4	5	▪ มีการส่งรายงานผลการดำเนินงานการเงินและไม่ใช้การเงินแก่รัฐมนตรีที่กำกับดูแลองค์การมหาชนรายไตรมาส (4 ครั้ง)
หมายเหตุ : * กรุณาระบุจำนวนครั้ง และวันที่ที่นำส่งรายงาน					
ผลการดำเนินงาน :					

1.5 บทบาทของคณะกรรมการในการประเมินผลงานผู้บริหารสูงสุดและมีการกำกับให้มีการประเมินผลงานผู้บริหารระดับสูง (รองจากผู้บริหารสูงสุด 2 ระดับ) (น้ำหนักร้อยละ 10) โดยมีการประเมิน 1 ประเด็น คือ

⁸ มติคณะรัฐมนตรี เมื่อวันที่ 19 พฤษภาคม 2552 “แนวทางการบริหารของคณะกรรมการองค์การมหาชน” ”4. บทบาทหน้าที่ความรับผิดชอบ (ต้องปฏิบัติ)... “การรายงานผลการดำเนินงานประจำปี / รายไตรมาสต่อรัฐมนตรีผู้รักษาการตามพระราชกฤษฎีกาจัดตั้งองค์การมหาชน”



รายละเอียดคำอธิบายตัวชี้วัดเพื่อประกอบคำรับรองการปฏิบัติงานของ
สำนักงานพัฒนาการวิจัยการเกษตร (องค์การมหาชน) ปีงบประมาณ พ.ศ. 2553

- 1.5.1 การประเมินผลงานและการทบทวน/กำหนดค่าตอบแทนผู้บริหารสูงสุด และมีการกำกับให้มีการประเมินผู้บริหารระดับสูง (รองจากผู้บริหารสูงสุด 2 ระดับ) ⁹ โดยมีหลักเกณฑ์ที่ชัดเจน ในแต่ละประเด็นมีประเด็นย่อย ประกอบด้วย
- มีการประเมินผลงานและมีการกำหนดค่าตอบแทนโดยมีหลักเกณฑ์ที่ชัดเจน เช่น การกำหนดตัวชี้วัด น้ำหนัก และเป้าหมายที่ชัดเจนเป็นรูปธรรม เป็นต้น (น้ำหนัก ร้อยละ 6)
 - มีการประเมินผลงานโดยมีหลักเกณฑ์ที่ชัดเจนและนำไปใช้ประโยชน์ เช่น การนำไปเชื่อมโยงกับระบบค่าตอบแทนและแรงจูงใจ เป็นต้น (น้ำหนักร้อยละ 4)

โดยมีรายละเอียด ดังนี้

1.5 บทบาทของคณะกรรมการในการประเมินผลงานผู้บริหารสูงสุด และการกำกับให้มีการประเมินผลงานผู้บริหารระดับสูง (รองจากผู้บริหารสูงสุด 2 ระดับ) (น้ำหนัก ร้อยละ 10) โดยมีการประเมิน 1 ประเด็น คือ					
1.5.1 มีการประเมินผลงานและมีการกำหนดค่าตอบแทนโดยมีหลักเกณฑ์ที่ชัดเจน เช่น การกำหนดตัวชี้วัด น้ำหนัก และเป้าหมายที่ชัดเจนเป็นรูปธรรม เป็นต้น					
ประเด็นย่อยที่ใช้ประเมิน		น้ำหนัก (ร้อยละ)	ข้อมูล เอกสาร หลักฐาน เพื่อรับการประเมินผล		มี / ไม่มี
- การประเมินผลงานผู้บริหารสูงสุด โดยมีการกำหนดหลักเกณฑ์ 2 ส่วน * คือ 1. การประเมินผลงาน 2. การกำหนดค่าตอบแทนที่ชัดเจน		6	บันทึกการประชุมที่แสดงถึงการกำหนดหลักเกณฑ์ในการประเมินผลงานที่ชัดเจน		<input type="checkbox"/> / <input type="checkbox"/>
			บันทึกการประชุมที่แสดงถึงการกำหนดหลักเกณฑ์การจ่ายค่าตอบแทนให้กับผู้บริหารสูงสุดที่ชัดเจน		<input type="checkbox"/> / <input type="checkbox"/>
1	2	3	4	5	■ ไม่มีการกำหนดหลักเกณฑ์การประเมินผลงานและไม่มีการประเมินผลงาน
1	2	3	4	5	■ มีการกำหนดหลักเกณฑ์การประเมินผลงาน แต่ไม่มีการประเมินผลงาน
1	2	3	4	5	■ มีการประเมินผลงานและกำหนดค่าตอบแทน แต่ไม่มีหลักเกณฑ์ที่ชัดเจนทั้ง 2

⁹ - พระราชบัญญัติองค์กรการมหาชน พ.ศ. 2542 มาตรา 34 “ให้คณะกรรมการเป็นผู้กำหนดอัตราเงินเดือนและประโยชน์ตอบแทนอื่นของผู้อำนวยการตามหลักเกณฑ์ที่คณะรัฐมนตรีกำหนด”
- มติคณะรัฐมนตรี เมื่อวันที่ 19 พฤษภาคม 2552 “แนวทางการบริหารของคณะกรรมการองค์กรการมหาชน”..... 11. แนวทางการประเมินผลการปฏิบัติงาน (ต้องปฏิบัติ)
- โดยเกณฑ์การพิจารณาขึ้นอยู่กับ พ.ร.ฎ. การจัดตั้งองค์กรการมหาชนที่มีภาระบุถึงควมรับผิดชอบในการประเมิน ผลงานของผู้บริหารระดับสูง



รายละเอียดคำอธิบายตัวชี้วัดเพื่อประกอบคำรับรองการปฏิบัติงานของ
สำนักงานพัฒนาการวิจัยการเกษตร (องค์การมหาชน) ปีงบประมาณ พ.ศ. 2553

	ส่วน
1 2 3 4 5	▪ มีการประเมินผลงาน โดยมีหลักเกณฑ์ที่ชัดเจน แต่การกำหนดค่าตอบแทนยังไม่มีหลักเกณฑ์ที่ชัดเจน
1 2 3 4 5	▪ มีการประเมินผลงานและมีการกำหนดค่าตอบแทนโดยมีหลักเกณฑ์ที่ชัดเจน
หมายเหตุ : * กรณาระบุวันที่ประชุมถึงการกำหนดค่าตอบแทนที่ชัดเจน กรณาระบุวันที่ประชุมถึงการกำหนดหลักเกณฑ์ในการประเมินผลงานที่ชัดเจน	
ผลการดำเนินงาน :	

ประเด็นย่อยที่ใช้ประเมิน	น้ำหนัก (ร้อยละ)	ข้อมูล เอกสาร หลักฐาน เพื่อรับการประเมินผล	มี	ไม่มี
- มีการกำกับให้มีการประเมินผลงานผู้บริหารระดับสูง (รองจากผู้บริหารสูงสุด 2 ระดับ)มีการกำหนดหลักเกณฑ์ 2 ส่วน* 1. การประเมินผลงาน 2. การกำหนดค่าตอบแทนที่ชัดเจน	4	บันทึกการประชุมที่แสดงถึงการกำกับให้มีการประเมินผลงานผู้บริหารระดับสูง	<input type="checkbox"/>	<input type="checkbox"/>
1 2 3 4 5	▪ ไม่มีการกำหนดหลักเกณฑ์การประเมินผลงาน และไม่มีการประเมินผลงาน			
1 2 3 4 5	▪ มีการกำหนดหลักเกณฑ์การประเมินผลงาน แต่ไม่มีการประเมินผลงาน			
1 2 3 4 5	▪ มีการประเมินผลงาน แต่ไม่มีหลักเกณฑ์ที่ชัดเจน			
1 2 3 4 5	▪ มีการประเมินผลงาน โดยมีหลักเกณฑ์ที่ชัดเจน ** แต่ไม่ได้นำไปใช้ประโยชน์			
1 2 3 4 5	▪ มีการประเมินผลงาน โดยมีหลักเกณฑ์ที่ชัดเจนและนำไปใช้ประโยชน์ ***			
หมายเหตุ : * กรณาระบุวันที่ประชุมถึงการประเมินผลงานผู้บริหารระดับสูงที่สุด หรือ การกำกับให้มีการประเมินผลผู้บริหารระดับสูง (รองจากผู้บริหารสูงสุด 2 ระดับ) ** การประเมินผลงานโดยมีหลักเกณฑ์ที่ชัดเจน หมายถึง การกำหนดตัวชี้วัด น้ำหนัก เป้าหมายที่ชัดเจนเป็นรูปธรรม *** การนำผลการประเมินไปใช้ประโยชน์ เช่น การนำไปเชื่อมโยงกับระบบค่าตอบแทนและแรงจูงใจ				
ผลการดำเนินงาน :				

1.6 การประชุมคณะกรรมการ/อนุกรรมการ (น้ำหนักร้อยละ 10) โดยมีการประเมิน 3 ประเด็น คือ

1.6.1 การจัดการประชุมของคณะกรรมการ ในแต่ละประเด็นมีประเด็นย่อย ประกอบด้วย

- การจัดประชุมของคณะกรรมการทุกเดือน หรือ อย่างน้อย 2 เดือนต่อครั้ง โดยดำเนินการตามแผนการประชุมได้อย่างครบถ้วน (น้ำหนักร้อยละ 2)

1.6.2 การจัดเตรียมวาระการประชุมและเอกสารประกอบการประชุม ตลอดจนเนื้อหาของการประชุม ในแต่ละประเด็นมีประเด็นย่อย ประกอบด้วย



- จำนวนวันที่ส่งวาระการประชุมและเอกสารก่อนการประชุมโดยเฉลี่ย 7 วันขึ้นไป โดยไม่มีครั้งใดต่ำกว่า 3 วัน (น้ำหนักร้อยละ 2)
- การดำเนินการประชุมทุกครั้งเป็นไปตามวาระการประชุมที่ได้แจ้งไว้ล่วงหน้าทั้งหมด (น้ำหนักร้อยละ 3)

1.6.3 การเข้าประชุมของคณะกรรมการ ในแต่ละประเด็นมีประเด็นย่อย ประกอบด้วย

- ระดับการมีส่วนร่วมของกรรมการในการเข้าประชุมคณะกรรมการ (น้ำหนักร้อยละ 3)

โดยมีรายละเอียด ดังนี้

1.6 การประชุมคณะกรรมการ/อนุกรรมการ (น้ำหนักร้อยละ 10) โดยมีการประเมิน 3 ประเด็น คือ								
1.6.1 การจัดประชุมของคณะกรรมการทุกเดือน หรืออย่างน้อย 2 เดือนต่อครั้ง โดยดำเนินการตามแผนการประชุมได้อย่างครบถ้วน								
ประเด็นย่อยที่ใช้ประเมิน					น้ำหนัก (ร้อยละ)	ข้อมูล เอกสาร หลักฐาน เพื่อรับการประเมินผล	มี	ไม่มี
- การจัดประชุมของคณะกรรมการ					2	บันทึกการประชุมของคณะกรรมการ	<input type="checkbox"/>	<input type="checkbox"/>
1	2	3	4	5	▪ จัดประชุมคณะกรรมการน้อยกว่าจำนวน 6 ครั้ง			
1	2	3	4	5	▪ -			
1	2	3	4	5	▪ จัดประชุมคณะกรรมการเป็นรายเดือน หรือ อย่างน้อย 2 เดือนครั้ง แต่ไม่มีการจัดทำแผนการประชุมไว้ล่วงหน้า			
1	2	3	4	5	▪ จัดประชุมคณะกรรมการเป็นรายเดือน หรือ อย่างน้อย 2 เดือนครั้ง โดยมีการจัดทำ แผนการประชุม และดำเนินการตามแผนการประชุมได้เป็นส่วนใหญ่			
1	2	3	4	5	▪ จัดประชุมคณะกรรมการเป็นรายเดือน หรืออย่างน้อย 2 เดือนครั้ง โดยดำเนินการตามแผนการประชุมได้อย่างครบถ้วน			
ผลการดำเนินงาน :								

1.6.2 การจัดเตรียมวาระการประชุมและเอกสารประกอบการประชุม ตลอดจนเนื้อหาของวาระการประชุม								
ประเด็นย่อยที่ใช้ประเมิน					น้ำหนัก (ร้อยละ)	ข้อมูล เอกสาร หลักฐาน เพื่อรับการประเมินผล	มี	ไม่มี
- จำนวนวันที่ส่งวาระการประชุมและเอกสารก่อนการประชุม					2	บันทึกการประชุมของคณะกรรมการ	<input type="checkbox"/>	<input type="checkbox"/>
1	2	3	4	5	▪ จำนวนวันที่ส่งวาระการประชุมและเอกสารก่อนการประชุมโดยเฉลี่ย 1 วัน			



รายละเอียดคำอธิบายตัวชี้วัดเพื่อประกอบคำรับรองการปฏิบัติงานของ
สำนักงานพัฒนาการวิจัยการเกษตร (องค์การมหาชน) ปีงบประมาณ พ.ศ. 2553

1	2	3	4	5	▪ จำนวนวันที่ส่งวาระการประชุมและเอกสารก่อนการประชุมโดยเฉลี่ย 2 วัน			
1	2	3	4	5	▪ จำนวนวันที่ส่งวาระการประชุมและเอกสารก่อนการประชุมโดยเฉลี่ย 3 วัน			
1	2	3	4	5	▪ จำนวนวันที่ส่งวาระการประชุมและเอกสารก่อนการประชุมโดยเฉลี่ย 5 วัน			
1	2	3	4	5	▪ จำนวนวันที่ส่งวาระการประชุมและเอกสารก่อนการประชุมโดยเฉลี่ย 7 วันขึ้นไป โดยไม่มีครั้งใดต่ำกว่า 3 วัน			
ผลการ ดำเนินงาน :								
ประเด็นย่อยที่ใช้ประเมิน					น้ำหนัก (ร้อยละ)	ข้อมูล เอกสาร หลักฐาน เพื่อรับการประเมินผล	มี	ไม่มี
- การดำเนินการประชุมทุกครั้งเป็นไปตามตามวาระที่กำหนดไว้					3	บันทึกการประชุมของ คณะกรรมการ	<input type="checkbox"/>	<input type="checkbox"/>
1	2	3	4	5	▪ มีวาระการประชุมเพื่อพิจารณาที่มีได้แจ้งไว้ล่วงหน้าหรือวาระเวียน ≥ 3 วาระ โดยไม่มีความจำเป็นเร่งด่วน			
1	2	3	4	5	▪ มีวาระการประชุมเพื่อพิจารณาที่มีได้แจ้งไว้ล่วงหน้าหรือวาระเวียน ≥ 3 วาระ โดยมีความจำเป็นเร่งด่วน			
1	2	3	4	5	▪ มีวาระการประชุมเพื่อพิจารณาที่มีได้แจ้งไว้ล่วงหน้าหรือวาระเวียน 2 วาระ โดยมีความจำเป็นเร่งด่วน			
1	2	3	4	5	▪ มีวาระการประชุมเพื่อพิจารณาที่มีได้แจ้งไว้ล่วงหน้าหรือวาระเวียน 1 วาระ โดยมีความจำเป็นเร่งด่วน			
1	2	3	4	5	▪ ไม่มีวาระการประชุมเพื่อพิจารณาที่มีได้แจ้งไว้ล่วงหน้า			
ผลการ ดำเนินงาน :								

1.6.3 ระดับการมีส่วนร่วมของกรรมการในการเข้าประชุมคณะกรรมการ								
ประเด็นย่อยที่ใช้ประเมิน					น้ำหนัก (ร้อยละ)	ข้อมูล เอกสาร หลักฐาน เพื่อรับการประเมินผล	มี	ไม่มี
- การเข้าร่วมประชุมของ คณะกรรมการ					3.0	บันทึกการประชุมของคณะกรรมการ	<input type="checkbox"/>	<input type="checkbox"/>
1	2	3	4	5	▪ ร้อยละ 50 ของจำนวนการประชุมคณะกรรมการมีกรรมการเข้าประชุมร้อยละ 80 ขึ้นไปของจำนวนกรรมการ			
1	2	3	4	5	▪ ร้อยละ 60 ของจำนวนการประชุมคณะกรรมการมีกรรมการเข้าประชุมร้อยละ 80 ขึ้นไปของจำนวนกรรมการ			
1	2	3	4	5	▪ ร้อยละ 70 ของจำนวนการประชุมคณะกรรมการมีกรรมการเข้าประชุมร้อยละ			



รายละเอียดคำอธิบายตัวชี้วัดเพื่อประกอบคำรับรองการปฏิบัติงานของ
สำนักงานพัฒนาการวิจัยการเกษตร (องค์การมหาชน) ปีงบประมาณ พ.ศ. 2553

	ละ 80 ขึ้นไปของจำนวนกรรมการ
1 2 3 4 5	▪ ร้อยละ 80 ของจำนวนการประชุมคณะกรรมการมีกรรมการเข้าประชุมร้อยละ 80 ขึ้นไปของจำนวนกรรมการ
1 2 3 4 5	▪ ร้อยละ 90 ของจำนวนการประชุมคณะกรรมการมีกรรมการเข้าประชุมร้อยละ 80 ขึ้นไปของจำนวนกรรมการ
หมายเหตุ : * กรณีการประชุมของผู้แทนกรรมการโดยใช้ตำแหน่ง ให้นับเฉพาะการมอบหมายได้ไม่เกิน 2 คน ต่อ 1 ตำแหน่งเท่านั้น	
ผลการ ดำเนินงาน :	

1.7 การเปิดเผยข้อมูลและความโปร่งใส¹⁰ (น้ำหนักร้อยละ 15) โดยมีการประเมิน 2 ประเด็น คือ

1.7.1 การเปิดเผยข้อมูลและสารสนเทศที่สำคัญขององค์การมหาชนในรายงานประจำ ปีงบประมาณ ทั้งในด้านการเงินและไม่ใช้การเงินอย่างถูกต้องเชื่อถือได้และเพียงพอ¹¹ ในแต่ละประเด็นมีประเด็นย่อยประกอบด้วย

- มีการจัดทำรายงานการวิเคราะห์ด้านการเงินและไม่ใช้การเงิน โดยเปิดเผยและมีการวิเคราะห์ถึงสาเหตุของการเปลี่ยนแปลงของตัวเลขที่สำคัญ พร้อมทั้งระบุปัญหาอุปสรรคในการดำเนินงาน ตลอดจนระบุแนวทางแก้ไข (น้ำหนักร้อยละ 3)
- มีการจัดทำรายงานความรับผิดชอบของคณะกรรมการต่อรายงานทางการเงิน โดยมีการเปิดเผยและมีการลงนามรับรองจากคณะกรรมการ และมีการจัดทำรายงานของคณะกรรมการตรวจสอบโดยมีการเปิดเผยและมีการลงนามรับรองจากคณะกรรมการตรวจสอบ (น้ำหนักร้อยละ 2.5)
- มีการเปิดเผยรายละเอียดครบถ้วนได้แก่ งบดุล (งบแสดงฐานะการเงิน) งบกำไรขาดทุน (งบแสดงผลการดำเนินงาน) งบกระแสเงินสด และหมายเหตุประกอบ งบการเงิน (น้ำหนักร้อยละ 2)
- มีการเปิดเผยรายละเอียดครบถ้วนของคณะกรรมการ ได้แก่ อายุ วุฒิการศึกษา และประวัติการทำงานตำแหน่งหน้าที่ในปัจจุบัน นอกเหนือจากประจำตำแหน่งอยู่ที่องค์การมหาชน (น้ำหนักร้อยละ 0.5)
- มีการเปิดเผยการเข้าประชุม แยกเป็นรายบุคคลและรายคณะกรรมการ (น้ำหนัก ร้อยละ 0.5)

¹⁰ มติคณะรัฐมนตรี เมื่อวันที่ 19 พฤษภาคม 2552 “แนวทางการบริหารของคณะกรรมการองค์การมหาชน”.....
“4.บทบาทหน้าที่ความรับผิดชอบ (ต้องปฏิบัติ)...การสื่อสารให้ข้อมูลเกี่ยวกับองค์การมหาชนต่อผู้ที่เกี่ยวข้องและประชาชน”

¹¹ มติคณะรัฐมนตรี เมื่อวันที่ 19 พฤษภาคม 2552 “แนวทางการบริหารของคณะกรรมการองค์การมหาชน”.....
“8.แนวทางการควบคุมภายใน (ต้องปฏิบัติ)...วัตถุประสงค์หลักของการควบคุมภายใน คือ ความน่าเชื่อถือของรายงานทางการเงินและไม่ใช้การเงิน ”

- มีการเปิดเผยโครงสร้าง คณะกรรมการ และอนุกรรมการ ครบถ้วนทุกชุดของคณะกรรมการที่สำคัญ (น้ำหนักร้อยละ 0.5)
- มีการเปิดเผยค่าเบี้ยประชุม ผลประโยชน์ตอบแทนอื่น ของกรรมการและอนุกรรมการทุกชุด (น้ำหนักร้อยละ 0.5)
- มีการเปิดเผยรายละเอียดครบถ้วนของพันธกิจ แผนปฏิบัติงาน และกลยุทธ์ ได้แก่ ประวัติความเป็นมาขององค์การ การเปลี่ยนแปลงและพัฒนาการที่สำคัญ และลักษณะการดำเนินงานตามพันธกิจที่ผ่านมา อธิบายภาพรวมการดำเนินงานตามพันธกิจขององค์การในปัจจุบัน และอธิบายภาพรวมแผนยุทธศาสตร์และเป้าหมายการดำเนินงานขององค์การในระยะเวลา 3-5 ปีข้างหน้า (น้ำหนักร้อยละ 0.5)
- มีการเปิดเผยโดยระบุถึงนโยบาย และแผนการปฏิบัติงานในอนาคต รวมถึงผล การดำเนินงานในปีงบประมาณ พ.ศ. 2552 และแผนการปฏิบัติงานในอนาคต (น้ำหนักร้อยละ 0.5)
- มีการเปิดเผยข้อมูลสารสนเทศเกี่ยวกับผู้มีส่วนได้ส่วนเสีย (น้ำหนักร้อยละ 0.5)

1.7.2 การเปิดเผยข้อมูลที่สำคัญขององค์การมหาชนในเว็บไซต์ขององค์การมหาชน¹² เช่น รายงานประจำปีงบประมาณ การจัดซื้อจัดจ้าง การแถลงทิศทางนโยบายขององค์การ โดยผู้บริหารการดำเนินงานตามนโยบายรัฐ (ถ้ามี) แผนงานที่สำคัญ นโยบายการกำกับดูแลกิจการที่ดีผลการดำเนินงานทั้งด้านการเงินและไม่ใช้การเงินที่สำคัญ เป็นต้น ในแต่ละประเด็นมีประเด็นย่อยประกอบด้วย

- มีการเปิดเผยข้อมูลและสารสนเทศที่สำคัญ (น้ำหนักร้อยละ 4)

โดยมีรายละเอียด ดังนี้

1.7 การเปิดเผยข้อมูลและความโปร่งใส (น้ำหนักร้อยละ 15) โดยมีการประเมิน 3 ประเด็น คือ				
1.7.1 การเปิดเผยข้อมูลและสารสนเทศที่สำคัญต่อองค์การมหาชนในรายงานประจำปีงบประมาณทั้งในด้านการเงินและไม่ใช้การเงินอย่างถูกต้องเชื่อถือได้				
ประเด็นย่อยที่ใช้ประเมิน	น้ำหนัก (ร้อยละ)	ข้อมูล เอกสาร หลักฐาน เพื่อรับการ ประเมินผล	มี	ไม่มี
• มีการจัดทำรายงานการวิเคราะห์ด้านการเงินและไม่ใช้การเงิน โดยเปิดเผยและมีการวิเคราะห์ของฝ่ายจัดการทั้งในด้านการเงิน และไม่ใช้การเงิน (Management Discussion & Analysis)	3	รายงานประจำปีงบประมาณ 2552	<input type="checkbox"/>	<input type="checkbox"/>
(1) มีคำอธิบายและการวิเคราะห์ของฝ่ายจัดการทั้งในด้านการเงินและ			<input type="checkbox"/>	<input type="checkbox"/>

¹² มติคณะรัฐมนตรี เมื่อวันที่ 19 พฤษภาคม 2552 “แนวทางการบริหารของคณะกรรมการองค์การมหาชน”.....
“4.บทบาทหน้าที่ความรับผิดชอบ (ต้องปฏิบัติ)...การสื่อสารให้ข้อมูลเกี่ยวกับองค์การมหาชนต่อผู้ที่เกี่ยวข้องและประชาชน”



รายละเอียดคำอธิบายตัวชี้วัดเพื่อประกอบคำรับรองการปฏิบัติงานของ
สำนักงานพัฒนาการวิจัยการเกษตร (องค์การมหาชน) ปีงบประมาณ พ.ศ. 2553

ไม่ใช้การเงิน				
(2) มีการเปิดเผยรายงานประจำปี			<input type="checkbox"/>	<input type="checkbox"/>
(3) มีการวิเคราะห์ถึงสาเหตุของการเปลี่ยนแปลงของตัวเลขที่สำคัญ			<input type="checkbox"/>	<input type="checkbox"/>
(4) มีการระบุถึงปัญหาอุปสรรคในการปฏิบัติงาน			<input type="checkbox"/>	<input type="checkbox"/>
(5) มีการระบุถึงแนวทางแก้ไขปัญหาและอุปสรรคในการปฏิบัติงาน			<input type="checkbox"/>	<input type="checkbox"/>
1 2 3 4 5	■ ไม่มีการเปิดเผยคำอธิบายและการวิเคราะห์ของฝ่ายจัดการ ทั้งในด้านการเงินและไม่ใช้การเงิน			
1 2 3 4 5	■ มีการเปิดเผยคำอธิบายและการวิเคราะห์ของฝ่ายจัดการ ทั้งในด้านการเงินและไม่ใช้การเงิน แต่มีรายละเอียดน้อยมาก			
1 2 3 4 5	■ มีการเปิดเผยคำอธิบายและการวิเคราะห์ของฝ่ายจัดการ ทั้งในด้านการเงินและไม่ใช้การเงิน ถึงสาเหตุของการเปลี่ยนแปลงของตัวเลขที่สำคัญ			
1 2 3 4 5	■ มีการเปิดเผยคำอธิบายและการวิเคราะห์ของฝ่ายจัดการ ทั้งในด้านการเงินและไม่ใช้การเงิน ถึงสาเหตุของการเปลี่ยนแปลงของตัวเลขที่สำคัญ พร้อมทั้งระบุปัญหาอุปสรรคในการดำเนินงาน			
1 2 3 4 5	■ มีการเปิดเผยคำอธิบายและการวิเคราะห์ของฝ่ายจัดการ ทั้งในด้านการเงินและไม่ใช้การเงิน ถึงสาเหตุของการเปลี่ยนแปลงของตัวเลขที่สำคัญ พร้อมทั้งระบุปัญหาอุปสรรคในการดำเนินงาน ตลอดจนระบุแนวทางการแก้ไข			
ผลการดำเนินงาน :				

ประเด็นย่อยที่ใช้ประเมิน	น้ำหนัก (ร้อยละ)	ข้อมูล เอกสาร หลักฐาน เพื่อรับการประเมินผล	มี	ไม่มี
● คณะกรรมการหรือคณะอนุกรรมการอธิบายถึงความรับผิดชอบของตนในการจัดทำรายงานทางการเงิน *	2.5	รายงานทางการเงิน ปีงบประมาณ 2552		
(1) มีการจัดทำรายงานทางการเงิน			<input type="checkbox"/>	<input type="checkbox"/>
(2) คณะกรรมการหรือคณะอนุกรรมการตรวจสอบได้อธิบายถึงความรับผิดชอบของตนในการจัดทำรายงานทางการเงิน			<input type="checkbox"/>	<input type="checkbox"/>
(3) มีการเปิดเผยข้อมูลรายงานทางการเงิน			<input type="checkbox"/>	<input type="checkbox"/>
(4) มีการลงนามรับรองในรายงานทางการเงิน หรือ เป็นมติเห็นชอบจากคณะกรรมการ			<input type="checkbox"/>	<input type="checkbox"/>
1 2 3 4 5	■ ไม่มีการเปิดเผยรายงานการดำเนินงานของคณะกรรมการ หรือ คณะอนุกรรมการ			
1 2 3 4 5	■ -			
1 2 3 4 5	■ มีการจัดทำและเปิดเผยรายงานการดำเนินงานของคณะกรรมการหรือคณะอนุกรรมการแต่ไม่มีการลงนามรับรอง			
1 2 3 4 5	■ มีการจัดทำและเปิดเผยรายงานการดำเนินงานของคณะกรรมการหรือคณะอนุกรรมการและมีการลงนามรับรอง แต่มีรายละเอียดไม่ครบถ้วน			



รายละเอียดคำอธิบายตัวชี้วัดเพื่อประกอบคำรับรองการปฏิบัติงานของ
สำนักงานพัฒนาการวิจัยการเกษตร (องค์การมหาชน) ปีงบประมาณ พ.ศ. 2553

<table border="1" style="width: 100%; border-collapse: collapse;"> <tr> <td style="width: 20%; text-align: center;">1</td> <td style="width: 20%; text-align: center;">2</td> <td style="width: 20%; text-align: center;">3</td> <td style="width: 20%; text-align: center;">4</td> <td style="width: 20%; text-align: center;">5</td> </tr> </table>	1	2	3	4	5	<ul style="list-style-type: none"> ▪ มีการจัดทำและเปิดเผยรายงานการดำเนินงานของคณะกรรมการหรือคณะอนุกรรมการมีการลงนามรับรอง และมีรายละเอียดครบถ้วน 			
1	2	3	4	5					
<p>หมายเหตุ : * เกณฑ์การพิจารณาขึ้นอยู่กับ พ.ร.ฎ. การจัดตั้งองค์การมหาชนที่มีการระบุถึงความรับผิดชอบต่อการจัดทำรายงานทางการเงินขึ้นอยู่กับคณะกรรมการ หรือ คณะอนุกรรมการ</p>									
<p>ผลการดำเนินงาน :</p>									
<p>ประเด็นย่อยที่ใช้ประเมิน</p>	<p>น้ำหนัก (ร้อยละ)</p>	<p>ข้อมูล เอกสาร หลักฐาน เพื่อรับการประเมินผล</p>	<p>มี</p>	<p>ไม่มี</p>					
<ul style="list-style-type: none"> ● การเปิดเผยงบการเงิน ประกอบด้วย <ol style="list-style-type: none"> 1. งบดุล 2. งบกำไรขาดทุน 3. งบกระแสเงิน 4. หมายเหตุประกอบงบการเงิน 		2	งบการเงินปีงบประมาณ 2552						
(1) มีการเปิดเผยงบดุล			<input type="checkbox"/>	<input type="checkbox"/>					
(2) มีการเปิดเผยงบกำไรขาดทุน			<input type="checkbox"/>	<input type="checkbox"/>					
(3) มีการเปิดเผยงบกระแสเงินสด			<input type="checkbox"/>	<input type="checkbox"/>					
(4) มีการเปิดเผยหมายเหตุประกอบงบการเงิน			<input type="checkbox"/>	<input type="checkbox"/>					
<table border="1" style="width: 100%; border-collapse: collapse;"> <tr> <td style="width: 20%; text-align: center;">1</td> <td style="width: 20%; text-align: center;">2</td> <td style="width: 20%; text-align: center;">3</td> <td style="width: 20%; text-align: center;">4</td> <td style="width: 20%; text-align: center;">5</td> </tr> </table>	1	2	3	4	5	<ul style="list-style-type: none"> ▪ ไม่มีการเปิดเผยงบการเงิน 			
1	2	3	4	5					
<table border="1" style="width: 100%; border-collapse: collapse;"> <tr> <td style="width: 20%; text-align: center;">1</td> <td style="width: 20%; text-align: center;">2</td> <td style="width: 20%; text-align: center;">3</td> <td style="width: 20%; text-align: center;">4</td> <td style="width: 20%; text-align: center;">5</td> </tr> </table>	1	2	3	4	5	<ul style="list-style-type: none"> ▪ มีการเปิดเผยงบการเงิน แต่รายละเอียดไม่ครบถ้วน มีเพียง 1 ส่วน 			
1	2	3	4	5					
<table border="1" style="width: 100%; border-collapse: collapse;"> <tr> <td style="width: 20%; text-align: center;">1</td> <td style="width: 20%; text-align: center;">2</td> <td style="width: 20%; text-align: center;">3</td> <td style="width: 20%; text-align: center;">4</td> <td style="width: 20%; text-align: center;">5</td> </tr> </table>	1	2	3	4	5	<ul style="list-style-type: none"> ▪ มีการเปิดเผยงบการเงิน แต่รายละเอียดไม่ครบถ้วน มีเพียง 2 ส่วน 			
1	2	3	4	5					
<table border="1" style="width: 100%; border-collapse: collapse;"> <tr> <td style="width: 20%; text-align: center;">1</td> <td style="width: 20%; text-align: center;">2</td> <td style="width: 20%; text-align: center;">3</td> <td style="width: 20%; text-align: center;">4</td> <td style="width: 20%; text-align: center;">5</td> </tr> </table>	1	2	3	4	5	<ul style="list-style-type: none"> ▪ มีการเปิดเผยงบการเงิน และมีรายละเอียดครบถ้วน 3 ส่วน แต่ไม่มีหมายเหตุประกอบงบการเงิน 			
1	2	3	4	5					
<table border="1" style="width: 100%; border-collapse: collapse;"> <tr> <td style="width: 20%; text-align: center;">1</td> <td style="width: 20%; text-align: center;">2</td> <td style="width: 20%; text-align: center;">3</td> <td style="width: 20%; text-align: center;">4</td> <td style="width: 20%; text-align: center;">5</td> </tr> </table>	1	2	3	4	5	<ul style="list-style-type: none"> ▪ มีการเปิดเผยงบการเงินครบถ้วนทั้ง 4 ส่วน (ข้อ (1) – (4)) 			
1	2	3	4	5					
<p>หมายเหตุ : * งบการเงินต่าง ๆ หรือรายงานทางการเงิน อาจใช้ชื่ออื่นได้ตามความเหมาะสม</p>									
<p>ผลการดำเนินงาน :</p>									

ประเด็นย่อยที่ใช้ประเมิน	น้ำหนัก (ร้อยละ)	ข้อมูล เอกสาร หลักฐาน เพื่อรับการประเมินผล	มี	ไม่มี
<ul style="list-style-type: none"> ● การเปิดเผยประวัติของคณะกรรมการ ประกอบด้วย <ol style="list-style-type: none"> 1. อายุ 2. วุฒิการศึกษา 3. ประวัติการทำงาน 4. ตำแหน่งหน้าที่ในปัจจุบัน นอกเหนือจากใน 	0.5	รายงานประจำปี งบประมาณ 2552	<input type="checkbox"/>	<input type="checkbox"/>



รายละเอียดคำอธิบายตัวชี้วัดเพื่อประกอบคำรับรองการปฏิบัติงานของ
สำนักงานพัฒนาการวิจัยการเกษตร (องค์การมหาชน) ปีงบประมาณ พ.ศ. 2553

องค์กรมหาชน									
(1) มีการจัดทำประวัติของคณะกรรมการ							<input type="checkbox"/>	<input type="checkbox"/>	
(2) มีการลงนามรับรองประวัติของคณะกรรมการ							<input type="checkbox"/>	<input type="checkbox"/>	
(3) มีการเปิดเผยประวัติของคณะกรรมการ							<input type="checkbox"/>	<input type="checkbox"/>	
(4) มีการเปิดเผยประวัติเกี่ยวกับอายุของคณะกรรมการ							<input type="checkbox"/>	<input type="checkbox"/>	
(5) มีการเปิดเผยประวัติเกี่ยวกับวุฒิการศึกษาของ คณะกรรมการ							<input type="checkbox"/>	<input type="checkbox"/>	
(6) มีการเปิดเผยประวัติเกี่ยวกับประวัติการทำงานของ คณะกรรมการ							<input type="checkbox"/>	<input type="checkbox"/>	
(7) มีการเปิดเผยประวัติเกี่ยวกับตำแหน่งหน้าที่ในปัจจุบัน นอกเหนือจากในองค์กรมหาชนของคณะกรรมการ							<input type="checkbox"/>	<input type="checkbox"/>	
1	2	3	4	5	<ul style="list-style-type: none"> ไม่มีการเปิดเผยประวัติของคณะกรรมการ 				
1	2	3	4	5	<ul style="list-style-type: none"> มีการเปิดเผยประวัติของคณะกรรมการ เพียง 1 ประเด็น 				
1	2	3	4	5	<ul style="list-style-type: none"> มีการเปิดเผยประวัติของคณะกรรมการ 2 ประเด็น 				
1	2	3	4	5	<ul style="list-style-type: none"> มีการเปิดเผยประวัติของคณะกรรมการ 3 ประเด็น 				
1	2	3	4	5	<ul style="list-style-type: none"> มีการเปิดเผยประวัติของคณะกรรมการครบ 4 ประเด็น 				
ผลการดำเนินงาน :									

ประเด็นย่อยที่ใช้ประเมิน	น้ำหนัก (ร้อยละ)	ข้อมูล เอกสาร หลักฐาน เพื่อรับการประเมินผล	มี	ไม่มี
● การเปิดเผยการเข้าประชุมของคณะกรรมการ	0.5	รายงานประจำปีงบประมาณ 2552		
(1) มีการเปิดเผยร้อยละของการเข้าประชุมคณะกรรมการใน การประชุมทุกครั้ง			<input type="checkbox"/>	<input type="checkbox"/>
1 2 3 4 5	<ul style="list-style-type: none"> ไม่มีการเปิดเผยร้อยละของการเข้าประชุมคณะกรรมการในแต่ละครั้งที่มีการประชุม 			
1 2 3 4 5	<ul style="list-style-type: none"> มีการเปิดเผยร้อยละของการเข้าประชุมคณะกรรมการในการประชุมทุกครั้ง 			
ผลการดำเนินงาน :				

ประเด็นย่อยที่ใช้ประเมิน	น้ำหนัก (ร้อยละ)	ข้อมูล เอกสาร หลักฐาน เพื่อรับการประเมินผล	มี	ไม่มี
● การเปิดเผยโครงสร้างของคณะกรรมการและ	0.5	รายงานประจำปี 2552 หรือ		



รายละเอียดคำอธิบายตัวชี้วัดเพื่อประกอบคำรับรองการปฏิบัติงานของ
สำนักงานพัฒนาการวิจัยการเกษตร (องค์การมหาชน) ปีงบประมาณ พ.ศ. 2553

อนุกรรมการ	เว็บไซต์							
(1) มีการเปิดเผยโครงสร้างของคณะกรรมการและ อนุกรรมการที่สำคัญ		<input type="checkbox"/>	<input type="checkbox"/>					
(2) มีการเปิดเผยโครงสร้างของคณะกรรมการและ คณะอนุกรรมการ ที่สำคัญได้ครบถ้วนทุกชุดของ คณะกรรมการที่สำคัญ		<input type="checkbox"/>	<input type="checkbox"/>					
<table border="1" style="display: inline-table; vertical-align: middle;"> <tr><td>1</td><td>2</td><td>3</td><td>4</td><td>5</td></tr> </table>	1	2	3	4	5	<ul style="list-style-type: none"> ไม่มีการเปิดเผยโครงสร้างของคณะกรรมการและคณะอนุกรรมการ 		
1	2	3	4	5				
<table border="1" style="display: inline-table; vertical-align: middle;"> <tr><td>1</td><td>2</td><td>3</td><td>4</td><td>5</td></tr> </table>	1	2	3	4	5	<ul style="list-style-type: none"> - 		
1	2	3	4	5				
<table border="1" style="display: inline-table; vertical-align: middle;"> <tr><td>1</td><td>2</td><td>3</td><td>4</td><td>5</td></tr> </table>	1	2	3	4	5	<ul style="list-style-type: none"> มีการเปิดเผยโครงสร้างของคณะกรรมการและคณะอนุกรรมการ แต่ไม่ครบทุก คณะกรรมการที่สำคัญ 		
1	2	3	4	5				
<table border="1" style="display: inline-table; vertical-align: middle;"> <tr><td>1</td><td>2</td><td>3</td><td>4</td><td>5</td></tr> </table>	1	2	3	4	5	<ul style="list-style-type: none"> - 		
1	2	3	4	5				
<table border="1" style="display: inline-table; vertical-align: middle;"> <tr><td>1</td><td>2</td><td>3</td><td>4</td><td>5</td></tr> </table>	1	2	3	4	5	<ul style="list-style-type: none"> มีการเปิดเผยโครงสร้างของคณะกรรมการและอนุกรรมการที่สำคัญได้ ครบถ้วนทุกชุดของคณะกรรมการที่สำคัญ 		
1	2	3	4	5				
ผลการดำเนินงาน :								

ประเด็นย่อยที่ใช้ประเมิน	น้ำหนัก (ร้อยละ)	ข้อมูล เอกสาร หลักฐาน เพื่อรับการประเมินผล	มี	ไม่มี					
<ul style="list-style-type: none"> การเปิดเผยค่าเบี้ยประชุม ผลประโยชน์ตอบแทนอื่น ของคณะกรรมการและและอนุกรรมการทุกชุด 	0.5	เว็บไซต์							
(1) มีการเปิดเผยเบี้ยประชุม			<input type="checkbox"/>	<input type="checkbox"/>					
(2) มีการเปิดเผยผลประโยชน์ตอบแทนอื่นในภาพรวม			<input type="checkbox"/>	<input type="checkbox"/>					
<table border="1" style="display: inline-table; vertical-align: middle;"> <tr><td>1</td><td>2</td><td>3</td><td>4</td><td>5</td></tr> </table>	1	2	3	4	5	<ul style="list-style-type: none"> ไม่มีการเปิดเผยเบี้ยประชุม ผลประโยชน์ตอบแทนอื่นของคณะกรรมการและ อนุกรรมการ 			
1	2	3	4	5					
<table border="1" style="display: inline-table; vertical-align: middle;"> <tr><td>1</td><td>2</td><td>3</td><td>4</td><td>5</td></tr> </table>	1	2	3	4	5	<ul style="list-style-type: none"> มีการเปิดเผยเบี้ยประชุม ผลประโยชน์ตอบแทนอื่นของคณะกรรมการและ คณะอนุกรรมการตอบแทนอื่นในภาพรวม 			
1	2	3	4	5					
ผลการดำเนินงาน :									

ประเด็นย่อยที่ใช้ประเมิน	น้ำหนัก (ร้อยละ)	ข้อมูล เอกสาร หลักฐาน เพื่อรับการประเมินผล	มี	ไม่มี
- การเปิดเผยสถานภาพของพันธกิจ แผนการปฏิบัติงาน และกลยุทธ์ ครบ 4 ประเด็น	0.5	รายงานประจำปี งบประมาณ 2552		



รายละเอียดคำอธิบายตัวชี้วัดเพื่อประกอบคำรับรองการปฏิบัติงานของ
สำนักงานพัฒนาการวิจัยการเกษตร (องค์การมหาชน) ปีงบประมาณ พ.ศ. 2553

(1) มีการเปิดเผยประวัติความเป็นมาขององค์กร		<input type="checkbox"/>	<input type="checkbox"/>
(2) มีการเปิดเผยการเปลี่ยนแปลงและพัฒนาการที่สำคัญ และ ลักษณะ การปฏิบัติงานตามพันธกิจที่ผ่านมา		<input type="checkbox"/>	<input type="checkbox"/>
(3) มีการเปิดเผยคำอธิบายภาพรวมการปฏิบัติงานตามพันธกิจ ขององค์กรในปัจจุบัน		<input type="checkbox"/>	<input type="checkbox"/>
(4) มีการเปิดเผยคำอธิบายภาพรวมแผนยุทธศาสตร์และ เป้าหมาย การปฏิบัติงานขององค์กรในระยะเวลา 3-5 ปี ข้างหน้า		<input type="checkbox"/>	<input type="checkbox"/>
1 2 3 4 5	■ ไม่มีการเปิดเผยสถานภาพของพันธกิจ แผนการปฏิบัติงาน และกลยุทธ์		
1 2 3 4 5	■ มีการเปิดเผยสถานภาพของพันธกิจ แผนการปฏิบัติงาน และกลยุทธ์ เพียง 1 ประเด็น		
1 2 3 4 5	■ มีการเปิดเผยสถานภาพของพันธกิจ แผนการปฏิบัติงาน และกลยุทธ์ 2 ประเด็น		
1 2 3 4 5	■ มีการเปิดเผยสถานภาพของพันธกิจ แผนการปฏิบัติงานและกลยุทธ์ 3 ประเด็น		
1 2 3 4 5	■ มีการเปิดเผยสถานภาพของพันธกิจ แผนการปฏิบัติงานและกลยุทธ์ ครบ 4 ประเด็น (ตามที่ระบุไว้ในข้อ (1) - (4))		
ผลการ ดำเนินงาน :			

ประเด็นย่อยที่ใช้ประเมิน	น้ำหนัก (ร้อยละ)	ข้อมูล เอกสาร หลักฐาน เพื่อรับการประเมินผล	มี	ไม่มี
- การเปิดเผยนโยบายและแผนงานปฏิบัติงานในอนาคต	0.5	รายงานประจำปีงบประมาณ 2552	<input type="checkbox"/>	<input type="checkbox"/>
(1) มีการเปิดเผยนโยบายในภาพรวม			<input type="checkbox"/>	<input type="checkbox"/>
(2) มีการเปิดเผยผลการปฏิบัติงานในปี 2552			<input type="checkbox"/>	<input type="checkbox"/>
(3) มีการเปิดเผยทิศทางในอนาคต			<input type="checkbox"/>	<input type="checkbox"/>
(4) มีการเปิดเผยแผนงานปฏิบัติการในอนาคตที่ครบถ้วน			<input type="checkbox"/>	<input type="checkbox"/>
1 2 3 4 5	■ ไม่มีการเปิดเผยนโยบายและผลการดำเนินงานในปีงบประมาณ พ.ศ. 2552			
1 2 3 4 5	■ มีการเปิดเผยนโยบายในภาพรวม แต่ไม่มีการระบุถึงผลการดำเนินงานใน ปีงบประมาณ พ.ศ. 2552			
1 2 3 4 5	■ มีการเปิดเผยโดยระบุถึงนโยบาย และผลการดำเนินงานในปีงบประมาณ พ.ศ. 2552 แต่ยังขาดการระบุทิศทางในอนาคต			
1 2 3 4 5	■ มีการเปิดเผยโดยระบุถึงนโยบาย ผลการดำเนินงานในปีงบประมาณ พ.ศ. 2552 และ มีการเปิดเผยทิศทางในอนาคต			
1 2 3 4 5	■ มีการเปิดเผยโดยระบุถึงนโยบาย ผลการดำเนินงานในปีงบประมาณ พ.ศ. 2552 และแผนงานปฏิบัติการในอนาคตที่ค่อนข้างครบถ้วน			



รายละเอียดคำอธิบายตัวชี้วัดเพื่อประกอบคำรับรองการปฏิบัติงานของ
สำนักงานพัฒนาการวิจัยการเกษตร (องค์การมหาชน) ปีงบประมาณ พ.ศ. 2553

ผลการดำเนินงาน :	
------------------	--

ประเด็นย่อยที่ใช้ประเมิน	น้ำหนัก (ร้อยละ)	ข้อมูล เอกสาร หลักฐาน เพื่อรับการประเมินผล	มี	ไม่มี
- การเปิดเผยข้อมูลรายละเอียดสำคัญของผู้มีส่วนได้ส่วนเสีย *	0.5	รายงานประจำปี หรือ เว็บไซต์		
(1) มีการเปิดเผยสารสนเทศเกี่ยวกับผู้มีส่วนได้ส่วนเสีย			<input type="checkbox"/>	<input type="checkbox"/>
(2) มีการเปิดเผยสารสนเทศเกี่ยวกับผู้มีส่วนได้ส่วนเสียอย่างครบถ้วน			<input type="checkbox"/>	<input type="checkbox"/>
1 2 3 4 5		▪ ไม่มีการเปิดเผยข้อมูลรายละเอียดสำคัญของผู้มีส่วนได้ส่วนเสีย		
1 2 3 4 5		▪ การเปิดเผยข้อมูลรายละเอียดสำคัญของผู้มีส่วนได้ส่วนเสีย		
หมายเหตุ :	* ผู้มีส่วนได้ส่วนเสีย ขึ้นอยู่กับองค์การมหาชนระบุและครอบคลุมถึง เช่น ลูกค้าและประชาชน พนักงาน คู่ค้าและ/หรือเจ้าหน้าที่ รัฐบาล คู่แข่งขันในธุรกิจ และพนักงานภายในองค์กร * ข้อมูลรายละเอียดสำคัญของสารสนเทศ เช่น มีกระบวนการจัดซื้อจัดจ้างอย่างโปร่งใสและเป็นธรรม โครงสร้างการกำกับดูแลกิจการที่ดี มีการเปิดเผยข้อมูลทางการเงิน (Financial Information) และข้อมูลทั่วไป (Non-Financial Information) เป็นต้น			
ผลการดำเนินงาน :				



รายละเอียดคำอธิบายตัวชี้วัดเพื่อประกอบคำรับรองการปฏิบัติงานของ
สำนักงานพัฒนาการวิจัยการเกษตร (องค์การมหาชน) งบประมาณ พ.ศ. 2553

1.7.2 การเปิดเผยข้อมูลที่สำคัญขององค์การใน website ขององค์การมหาชน										
ประเด็นย่อยที่ใช้ประเมิน	น้ำหนัก (ร้อยละ)	ข้อมูล เอกสาร หลักฐาน เพื่อรับการประเมินผล	มี	ไม่มี						
● มีการเปิดเผยข้อมูลและสารสนเทศที่สำคัญครบถ้วนและทันกาล ครบ 8 ประเด็น	4	เอกสารการเปิดเผยข้อมูลในเว็บไซต์ขององค์การมหาชน								
(1) มีการเปิดเผยข้อมูลรายงานประจำปีในเว็บไซต์			<input type="checkbox"/>	<input type="checkbox"/>						
(2) มีการเปิดเผยข้อมูลโครงการลงทุนที่สำคัญในเว็บไซต์			<input type="checkbox"/>	<input type="checkbox"/>						
(3) มีการเปิดเผยข้อมูลการจัดซื้อจัดจ้างในเว็บไซต์			<input type="checkbox"/>	<input type="checkbox"/>						
(4) มีการเปิดเผยข้อมูลการแถลงทิศทางนโยบายขององค์การ โดยผู้บริหารในเว็บไซต์			<input type="checkbox"/>	<input type="checkbox"/>						
(5) มีการเปิดเผยข้อมูลการปฏิบัติงานตามนโยบายรัฐในเว็บไซต์ (ถ้ามี)			<input type="checkbox"/>	<input type="checkbox"/>						
(6) มีการเปิดเผยข้อมูลแผนงานที่สำคัญในเว็บไซต์			<input type="checkbox"/>	<input type="checkbox"/>						
(7) มีการเปิดเผยข้อมูลนโยบายการกำกับดูแลกิจการที่ดีในเว็บไซต์			<input type="checkbox"/>	<input type="checkbox"/>						
(8) มีการเปิดเผยข้อมูลผลการปฏิบัติงานทั้งการเงินและไม่ใช้การเงินที่สำคัญในเว็บไซต์			<input type="checkbox"/>	<input type="checkbox"/>						
<table border="1" style="display: inline-table; vertical-align: middle;"><tr><td>1</td><td>2</td><td>3</td><td>4</td><td>5</td></tr></table>	1	2	3	4	5	<ul style="list-style-type: none"> ▪ ไม่มีการเปิดเผยข้อมูลและสารสนเทศ 				
1	2	3	4	5						
<table border="1" style="display: inline-table; vertical-align: middle;"><tr><td>1</td><td>2</td><td>3</td><td>4</td><td>5</td></tr></table>	1	2	3	4	5	<ul style="list-style-type: none"> ▪ มีการเปิดเผยข้อมูลและสารสนเทศที่สำคัญค่อนข้างน้อย (ตามที่ระบุ ข้อ (1) – (8)) 				
1	2	3	4	5						
<table border="1" style="display: inline-table; vertical-align: middle;"><tr><td>1</td><td>2</td><td>3</td><td>4</td><td>5</td></tr></table>	1	2	3	4	5	<ul style="list-style-type: none"> ▪ มีการเปิดเผยข้อมูลและสารสนเทศที่สำคัญพอควร (ตามที่ระบุ ข้อ (1) – (8)) 				
1	2	3	4	5						
<table border="1" style="display: inline-table; vertical-align: middle;"><tr><td>1</td><td>2</td><td>3</td><td>4</td><td>5</td></tr></table>	1	2	3	4	5	<ul style="list-style-type: none"> ▪ มีการเปิดเผยข้อมูลและสารสนเทศที่สำคัญครบถ้วนเป็นส่วนใหญ่ (ตามที่ระบุ ข้อ (1) – (8)) 				
1	2	3	4	5						
<table border="1" style="display: inline-table; vertical-align: middle;"><tr><td>1</td><td>2</td><td>3</td><td>4</td><td>5</td></tr></table>	1	2	3	4	5	<ul style="list-style-type: none"> ▪ มีการเปิดเผยข้อมูลและสารสนเทศที่สำคัญครบถ้วนและทันกาล (ตามที่ระบุ ข้อ (1) – (8)) 				
1	2	3	4	5						
ผลการดำเนินงาน :										

เกณฑ์การประเมินที่ 2 : การพัฒนาตนเองของคณะกรรมการ (น้ำหนักร้อยละ 20)

2.1 การประเมินตนเองของคณะกรรมการ¹³ (น้ำหนักร้อยละ 10) โดยมีการประเมิน 1 ประเด็น คือ

2.1.1 การประเมินตนเองของคณะกรรมการ (Self-assessment) เพื่อหาประเด็นสำคัญที่กรรมการควรปรับปรุงแก้ไข และนำไปสู่การดำเนินการแก้ไขประเด็นสำคัญเหล่านั้น ในแต่ละประเด็นมีประเด็นย่อย ประกอบด้วย

- มีการเปิดเผยผลการประเมินตนเองแก่คณะกรรมการในที่ประชุมอย่างเป็นทางการ โดยคณะกรรมการร่วมแสดงความคิดเห็นเกี่ยวกับผลประเมินและกำหนดแนวทางปฏิบัติที่ชัดเจน และสามารถปฏิบัติได้ (น้ำหนักร้อยละ 10)

2.1 การประเมินตนเองของคณะกรรมการ (น้ำหนักร้อยละ 10) โดยมีการประเมิน 1 ประเด็น คือ								
2.1.1 มีการเปิดเผยผลการประเมินตนเองแก่คณะกรรมการในที่ประชุมอย่างเป็นทางการโดยคณะกรรมการร่วมแสดงความคิดเห็นเกี่ยวกับผลประเมินและกำหนดแนวทางปฏิบัติ								
ประเด็นย่อยที่ใช้ประเมิน					น้ำหนัก (ร้อยละ)	ข้อมูล เอกสาร หลักฐาน เพื่อรับการประเมินผล	มี	ไม่มี
- การนำผลการประเมินตนเองของคณะกรรมการไปใช้ประโยชน์					10	เอกสารแสดงการประเมินตนเองของคณะกรรมการ		
(1) มีการประเมินตนเองของคณะกรรมการ							<input type="checkbox"/>	<input type="checkbox"/>
(2) มีการสรุปผลการประเมินตนเองและแจ้งให้คณะกรรมการพิจารณา							<input type="checkbox"/>	<input type="checkbox"/>
(3) มีการเปิดเผยผลการประเมินตนเองแก่คณะกรรมการในที่ประชุมอย่างเป็นทางการ							<input type="checkbox"/>	<input type="checkbox"/>
(4) มีการแสดงความคิดเห็นของคณะกรรมการเพิ่มเติม							<input type="checkbox"/>	<input type="checkbox"/>
(5) มีการแสดงความคิดเห็นของคณะกรรมการเกี่ยวกับผลประเมินและแนวทางปฏิบัติที่ชัดเจนและสามารถปฏิบัติได้							<input type="checkbox"/>	<input type="checkbox"/>
1	2	3	4	5	■ ไม่มีการประเมินตนเองของคณะกรรมการ			
1	2	3	4	5	■ มีการประเมินผลตนเองของคณะกรรมการ แต่ไม่ได้สรุปผลประเมินและแจ้งให้คณะกรรมการพิจารณา			
1	2	3	4	5	■ มีการเปิดเผยผลการประเมินตนเองแก่คณะกรรมการในที่ประชุมอย่างเป็นทางการ แต่คณะกรรมการ ไม่มีการแสดงความคิดเห็นเพิ่มเติม			
1	2	3	4	5	■ มีการเปิดเผยผลการประเมินตนเองแก่คณะกรรมการในที่ประชุมอย่างเป็นทางการ			

¹³ มติคณะรัฐมนตรี เมื่อวันที่ 19 พฤษภาคม 2552 “แนวทางการบริหารของคณะกรรมการองค์การมหาชน”.....

“11.แนวทางการประเมินการปฏิบัติงาน (ต้องปฏิบัติ)...คณะกรรมการต้องจัดให้มีระบบการประเมินตนเองของคณะกรรมการ โดยร่วมกันจัดทำแบบประเมิน ประเมินตนเองแบบทั้งคณะ เมื่อทราบผลการประเมินคณะกรรมการจะร่วมกันกำหนดแนวทางเพิ่มประสิทธิภาพในการปฏิบัติหน้าที่”



รายละเอียดคำอธิบายตัวชี้วัดเพื่อประกอบคำรับรองการปฏิบัติงานของ
สำนักงานพัฒนาการวิจัยการเกษตร (องค์การมหาชน) ปีงบประมาณ พ.ศ. 2553

		<ul style="list-style-type: none"> ■ คณะกรรมการมีการแสดงความคิดเห็นเพิ่มเติมบ้าง 					
<table border="1"> <tr> <td>1</td> <td>2</td> <td>3</td> <td>4</td> <td>5</td> </tr> </table>		1	2	3	4	5	<ul style="list-style-type: none"> ■ มีการเปิดเผยผลการประเมินตนเองแก่คณะกรรมการในที่ประชุมอย่างเป็นทางการ ■ คณะกรรมการร่วมแสดงความคิดเห็นเกี่ยวกับผลประเมินและกำหนดแนวทางปฏิบัติที่ชัดเจน และสามารถปฏิบัติได้
1	2	3	4	5			
หมายเหตุ :		การใช้ประโยชน์จากผลการประเมินตนเองของคณะกรรมการ ควรประกอบไปด้วย 2 ประเด็น คือ <ol style="list-style-type: none"> 1. มีการเปิดเผยผลการประเมินตนเองของคณะกรรมการในที่ประชุมคณะกรรมการองค์การมหาชน อย่างเป็นทางการ 2. คณะกรรมการมีการแสดงความคิดเห็นเกี่ยวกับผลการประเมินดังกล่าว และมีการเสนอแนวทางปรับปรุงแก้ไข โดยสามารถนำไปปรับปรุงแก้ไขในการประเมินตนเองของคณะกรรมการ 					
ผลการดำเนินงาน :							

2.2 การส่งเสริมความรู้ ความสามารถของคณะกรรมการ¹⁴ (น้ำหนักร้อยละ 10) โดยมีการประเมิน 2 ประเด็น คือ

2.2.1 การจัดให้มีกิจกรรมสนับสนุนเพื่อเตรียมการและสร้างความรู้ความเข้าใจในกิจการสำหรับกรรมการใหม่ ในแต่ละประเด็นมีประเด็นย่อย ประกอบด้วย

- มีการจัดกิจกรรมสนับสนุนและเนื้อหาที่สำคัญครบถ้วน ได้แก่ การแจกคู่มือ/เอกสารเกี่ยวกับองค์การ เช่น พ.ร.บ. องค์การมหาชน พ.ศ. 2542 พ.ร.ฎ. การจัดตั้งองค์การ-มหาชน คู่มือการบริหารงานและกำกับดูแลของคณะกรรมการองค์การมหาชน คู่มือกรรมการ อำนาจหน้าที่ของกรรมการ รายงานประชุมย้อนหลัง รายงานประจำปี และแผนยุทธศาสตร์ เป็นต้น การชี้แจงโดยผู้บริหารสูงสุด/ผู้บริหารระดับสูงขององค์การมหาชน และการจัดให้มีการอบรม หรือสัมมนา หรือการเยี่ยมชมการปฏิบัติงานในเรื่องที่สำคัญขององค์การมหาชน (น้ำหนักร้อยละ 5)

2.2.2 การจัดให้มีกิจกรรมเพื่อเป็นการส่งเสริมความรู้ความสามารถของคณะกรรมการทุกท่าน พิจารณาจาก

- มีการจัดกิจกรรมค่อนข้างมาก ได้แก่ การอบรม สัมมนา การเยี่ยมชม การปฏิบัติงานในเรื่องที่เกี่ยวข้องกับองค์การ และสามารถนำผลมาประยุกต์ใช้กับกิจกรรมขององค์การได้อย่างเป็นรูปธรรม ได้แก่ เนื้อหาสาระของกิจกรรมสอดคล้องกับภารกิจหลักขององค์การมหาชน ระยะเวลาของการอบรม สัมมนา จำนวนคณะกรรมการที่เข้าร่วมการนำผลมาประยุกต์ใช้กับกิจกรรมขององค์การมหาชน เช่น สามารถนำมาจัดทำแผนเพื่อพัฒนาองค์การมหาชนได้ เป็นต้น (น้ำหนักร้อยละ 5)

โดยมีรายละเอียด ดังนี้

¹⁴ มติคณะรัฐมนตรี เมื่อวันที่ 19 พฤษภาคม 2552 “แนวทางการบริหารของคณะกรรมการองค์การมหาชน”.....

“9.แนวทางการประเมินทั่วไป...คณะกรรมการต้องมีการพัฒนาตนเองอย่างสม่ำเสมอ”



รายละเอียดคำอธิบายตัวชี้วัดเพื่อประกอบคำรับรองการปฏิบัติงานของ
สำนักงานพัฒนาการวิจัยการเกษตร (องค์การมหาชน) ปีงบประมาณ พ.ศ. 2553

2.2 การส่งเสริมความรู้ ความสามารถของคณะกรรมการ (น้ำหนักร้อยละ 10) โดยมีการประเมิน 2 ประเด็น คือ *					
2.2.1 การจัดทำมีกิจกรรมสนับสนุนเพื่อเตรียมการและสร้างความรู้ความเข้าใจในกิจการสำหรับกรรมการใหม่					
ประเด็นย่อยที่ใช้ประเมิน		น้ำหนัก (ร้อยละ)	ข้อมูล เอกสาร หลักฐาน เพื่อรับการประเมินผล	มี	ไม่มี
- การจัดทำมีกิจกรรมสนับสนุนและเนื้อหาที่ครบถ้วน 3 กิจกรรม		5	เอกสารที่แสดงการจัดกิจกรรมสนับสนุน		
(1) มีการจัดกิจกรรมสนับสนุนโดยการแจกคู่มือ/เอกสารที่เกี่ยวข้องกับองค์กร **				<input type="checkbox"/>	<input type="checkbox"/>
(2) มีการจัดกิจกรรมสนับสนุนโดยการชี้แจงของผู้บริหารสูงสุด/ผู้บริหารระดับสูงขององค์การมหาชน ***				<input type="checkbox"/>	<input type="checkbox"/>
(3) มีการจัดกิจกรรมสนับสนุนโดยการจัดให้มีการอบรม หรือสัมมนา หรือการเยี่ยมชมการปฏิบัติงาน ในเรื่องที่สำคัญขององค์กร ***				<input type="checkbox"/>	<input type="checkbox"/>
(4) มีเนื้อหาสำคัญที่ครบถ้วน 10 ประเด็น คือ					
(4.1) วัตถุประสงค์ของการจัดตั้ง (หรือ พ.ร.ฎ)				<input type="checkbox"/>	<input type="checkbox"/>
(4.2) ประวัติความเป็นมา				<input type="checkbox"/>	<input type="checkbox"/>
(4.3) สถานภาพองค์กร				<input type="checkbox"/>	<input type="checkbox"/>
(4.4) พันธกิจ				<input type="checkbox"/>	<input type="checkbox"/>
(4.5) วิสัยทัศน์				<input type="checkbox"/>	<input type="checkbox"/>
(4.6) นโยบายรัฐ (ถ้ามี)				<input type="checkbox"/>	<input type="checkbox"/>
(4.7) กลยุทธ์องค์กร				<input type="checkbox"/>	<input type="checkbox"/>
(4.8) ภาวะผูกพันขององค์กรที่ต้องดำเนินการต่อไป				<input type="checkbox"/>	<input type="checkbox"/>
(4.9) ทิศทางขององค์กร				<input type="checkbox"/>	<input type="checkbox"/>
(4.10) โครงการที่สำคัญ				<input type="checkbox"/>	<input type="checkbox"/>
1	2	3	4	5	■ ไม่มีการจัดทำมีกิจกรรมสนับสนุน
1	2	3	4	5	■ มีการจัดกิจกรรมสนับสนุนจำนวน 1 กิจกรรม
1	2	3	4	5	■ มีการจัดกิจกรรมสนับสนุนจำนวน 2 กิจกรรม
1	2	3	4	5	■ มีการจัดกิจกรรมสนับสนุนครบทั้ง 3 กิจกรรม
1	2	3	4	5	■ มีการจัดกิจกรรมสนับสนุนครบทั้ง 3 กิจกรรม และมีเนื้อหาที่สำคัญครบถ้วน 10 ประเด็น
<p>หมายเหตุ : * หากองค์การมหาชนไม่มีกรรมการใหม่ในปีงบประมาณ พ.ศ. 2553 จะไม่มีการประเมินในหัวข้อดังกล่าว และให้นำน้ำหนักไปรวมกับข้อ 2.2.2</p> <p>** คู่มือ/เอกสารที่เกี่ยวข้องกับองค์การมหาชน เช่น พระราชบัญญัติองค์กรมหาชน พ.ศ. 2542 พระราชกฤษฎีกาจัดตั้งองค์กร คู่มือการบริหารงานและกำกับดูแลของคณะกรรมการองค์กรมหาชน คู่มือกรรมการ อำนาจหน้าที่ของกรรมการ รายงานประชุมย้อนหลัง รายงานประจำปี และแผนยุทธศาสตร์ เป็นต้น</p>					



รายละเอียดคำอธิบายตัวชี้วัดเพื่อประกอบคำรับรองการปฏิบัติงานของ
สำนักงานพัฒนาการวิจัยการเกษตร (องค์การมหาชน) ปีงบประมาณ พ.ศ. 2553

2.2 การส่งเสริมความรู้ ความสามารถของคณะกรรมการ (น้ำหนักร้อยละ 10) โดยมีการประเมิน 2 ประเด็น คือ *				
2.2.1 การจัดให้มีกิจกรรมสนับสนุนเพื่อเตรียมการและสร้างความรู้ความเข้าใจในกิจการสำหรับ กรรมการใหม่				
ประเด็นย่อยที่ใช้ประเมิน	น้ำหนัก (ร้อยละ)	ข้อมูล เอกสาร หลักฐาน เพื่อรับการประเมินผล	มี	ไม่มี
*** กรุณาระบุกิจกรรมสนับสนุนที่ดำเนินงาน และวันที่จัดให้มีกิจกรรมสนับสนุน				
ผลการดำเนินงาน :				

2.2.2 การจัดให้มีกิจกรรมเพื่อการส่งเสริมความรู้ความสามารถของคณะกรรมการทุกท่าน *									
ประเด็นย่อยที่ใช้ประเมิน	น้ำหนัก (ร้อยละ)	ข้อมูล เอกสาร หลักฐาน เพื่อรับการประเมินผล	มี	ไม่มี					
- มีการจัดให้มีกิจกรรมเพื่อพัฒนาความรู้ความสามารถของคณะกรรมการ ประกอบด้วย 5 กิจกรรม ดังนี้ คือ	5	เอกสารที่แสดงการจัดกิจกรรม เพื่อพัฒนาความรู้ความสามารถของคณะกรรมการ							
(1) มีการจัดกิจกรรมเพื่อพัฒนาความรู้ความสามารถโดยการอบรม **			<input type="checkbox"/>	<input type="checkbox"/>					
(2) มีการจัดกิจกรรมเพื่อพัฒนาความรู้ความสามารถโดยการดูงาน **			<input type="checkbox"/>	<input type="checkbox"/>					
(3) มีการจัดกิจกรรมเพื่อพัฒนาความรู้ความสามารถโดยการสัมมนา **			<input type="checkbox"/>	<input type="checkbox"/>					
(4) มีการจัดกิจกรรมเพื่อพัฒนาความรู้ความสามารถโดยการเยี่ยมชมการปฏิบัติงานในเรื่องที่เกี่ยวข้องกับองค์การมหาชน **			<input type="checkbox"/>	<input type="checkbox"/>					
(5) มีการนำผลของกิจกรรมต่างๆ ที่เป็นการส่งเสริมความรู้ความสามารถของคณะกรรมการมาประยุกต์ใช้กับกิจกรรมขององค์การมหาชน ***			<input type="checkbox"/>	<input type="checkbox"/>					
<table border="1" style="display: inline-table; vertical-align: middle;"><tr><td>1</td><td>2</td><td>3</td><td>4</td><td>5</td></tr></table>	1	2	3	4	5		<ul style="list-style-type: none"> ■ ไม่มีการจัดให้มีกิจกรรมที่เป็นการส่งเสริมความรู้ความสามารถของคณะกรรมการ 		
1	2	3	4	5					
<table border="1" style="display: inline-table; vertical-align: middle;"><tr><td>1</td><td>2</td><td>3</td><td>4</td><td>5</td></tr></table>	1	2	3	4	5		<ul style="list-style-type: none"> ■ มีการจัดให้มีกิจกรรมที่เป็นการส่งเสริมความรู้ความสามารถของคณะกรรมการ 		
1	2	3	4	5					
<table border="1" style="display: inline-table; vertical-align: middle;"><tr><td>1</td><td>2</td><td>3</td><td>4</td><td>5</td></tr></table>	1	2	3	4	5		<ul style="list-style-type: none"> ■ มีการจัดให้มีกิจกรรมที่เป็นการส่งเสริมความรู้ความสามารถของคณะกรรมการ ■ โดยแต่ละกิจกรรมมีความสอดคล้องกับภารกิจหลักขององค์การมหาชน ■ มีการระบุระยะเวลาของการอบรม สัมมนา และจำนวนคณะกรรมการที่เข้าร่วมกิจกรรม 		
1	2	3	4	5					
<table border="1" style="display: inline-table; vertical-align: middle;"><tr><td>1</td><td>2</td><td>3</td><td>4</td><td>5</td></tr></table>	1	2	3	4	5		<ul style="list-style-type: none"> ■ มีการจัดให้มีกิจกรรมที่เป็นการส่งเสริมความรู้ความสามารถของคณะกรรมการ ■ โดยแต่ละกิจกรรมมีความสอดคล้องกับภารกิจหลักขององค์การมหาชน ■ มีการระบุระยะเวลาของการอบรม สัมมนา และจำนวนคณะกรรมการที่เข้าร่วม 		
1	2	3	4	5					



รายละเอียดคำอธิบายตัวชี้วัดเพื่อประกอบคำรับรองการปฏิบัติงานของ
สำนักงานพัฒนาการวิจัยการเกษตร (องค์การมหาชน) ปีงบประมาณ พ.ศ. 2553

	<p>กิจกรรม</p> <ul style="list-style-type: none">■ มีการสรุปผลจากกิจกรรมที่เป็นการส่งเสริมความรู้ความสามารถของคณะกรรมการ และมีการจัดทำรายงานจากกิจกรรมที่ดำเนินการให้แล้วเสร็จภายในปีงบประมาณ พ.ศ. 2553					
<table border="1"><tr><td>1</td><td>2</td><td>3</td><td>4</td><td>5</td></tr></table>	1	2	3	4	5	<ul style="list-style-type: none">■ มีการจัดให้มีกิจกรรมที่เป็นการส่งเสริมความรู้ความสามารถของคณะกรรมการ■ โดยแต่ละกิจกรรมมีความสอดคล้องกับภารกิจหลักขององค์การมหาชน■ มีการระบุระยะเวลาของการอบรม สัมมนา และจำนวนคณะกรรมการที่เข้าร่วมกิจกรรม■ มีการสรุปผลจากกิจกรรมที่เป็นการส่งเสริมความรู้ความสามารถของคณะกรรมการ และมีการจัดทำรายงานจากกิจกรรมที่ดำเนินการให้แล้วเสร็จภายในปีงบประมาณ พ.ศ. 2553■ มีการนำผลของกิจกรรมที่เป็นการส่งเสริมความรู้ความสามารถของคณะกรรมการ มาประยุกต์ใช้กับกิจกรรมขององค์การมหาชน
1	2	3	4	5		
<p>หมายเหตุ :</p>	<ul style="list-style-type: none">* การจัดกิจกรรม ประกอบด้วย การอบรม การดูงาน การสัมมนา และการเยี่ยมชมการปฏิบัติงานในเรื่องที่เกี่ยวข้องกับองค์การ โดยมีเนื้อหาสาระของกิจกรรมสอดคล้องกับภารกิจหลักขององค์การ ระยะเวลาของการอบรม สัมมนา และจำนวนคณะกรรมการที่เข้าร่วมกิจกรรม** กรุณาระบุกิจกรรมที่ดำเนินงาน / วันที่จัดกิจกรรม / ระยะเวลา / จำนวนคณะกรรมการที่เข้าร่วมกิจกรรม*** นำผลของกิจกรรมต่างที่เป็นการส่งเสริมความรู้ความสามารถของคณะกรรมการมาประยุกต์ใช้กับกิจกรรมขององค์การได้อย่างเป็นรูปธรรม เช่น สามารถนำมาจัดทำแผนเพื่อพัฒนาองค์การ การนำมาประยุกต์ใช้กับการบริหารจัดการ หรือ กลยุทธ์ขององค์การ เป็นนวัตกรรมใหม่ที่องค์การสามารถนำมาใช้ในอนาคต เป็นต้น					
<p>ผลการดำเนินงาน :</p>						

ชื่อผู้รับผิดชอบ	หมายเลขโทรศัพท์
1. นางสาวอารีวรรณ ขจรวานิชไพบูลย์	0 2231 3011 ต่อ 327



รายละเอียดคำอธิบายตัวชี้วัดเพื่อประกอบคำรับรองการปฏิบัติงานของ
สำนักงานพัฒนาการวิจัยการเกษตร (องค์การมหาชน) ปีงบประมาณ พ.ศ. 2553

รายละเอียดข้อมูลพื้นฐาน :

ข้อมูลพื้นฐานประกอบ ตัวชี้วัด	หน่วยวัด	ผลการดำเนินงานในอดีต ปีงบประมาณ พ.ศ.					
		2547	2548	2549	2550	2551	2552
ระดับการพัฒนาด้านการ กำกับดูแลกิจการและการ พัฒนาองค์กร	คะแนนที่ ก.พ.ร. และทริสประเมิน	-	-	3.8	3.9299	3.0475	3.9580
	คะแนนที่รวบรวม โดย สวก.	-	-	85 (ระดับ 4.25)	84 (ระดับ 5)	ระดับ 4	ระดับ 3

แหล่งข้อมูล / วิธีการจัดเก็บข้อมูล :

- กำหนดให้สำนักอำนวยการเป็นหน่วยงานที่รับผิดชอบในการจัดเก็บข้อมูล โดยความร่วมมือจากสำนักบริหาร
สำนักสนับสนุนงานวิจัย และสำนักเกษตรพาณิชย์
- ความถี่ในการจัดเก็บข้อมูล สำนักอำนวยการรวบรวมข้อมูลเป็นราย 6 เดือน ซึ่งสรุปผลการดำเนินงานเป็น
รายงานราย 6 เดือน

ผู้กำกับแลตัวชี้วัด : รองผู้อำนวยการ (นายปฎิญา เหลืองทองคำ) เบอร์ติดต่อ : 0-2579-7435 ต่อ 131
หัวหน้าสำนักอำนวยการ(นางสาววีรสุดา ชีรเดช) เบอร์ติดต่อ : 0-2579-7435 ต่อ 104
หัวหน้าสำนักสนับสนุนงานวิจัย(นางสาวกุลวรา โชติพันธุ์โสภณ) เบอร์ติดต่อ :0-2579-7435 ต่อ 106
หัวหน้าสำนักเกษตรพาณิชย์ เบอร์ติดต่อ : 0-2579-7435 ต่อ 132
หัวหน้าสำนักบริหาร (นายอภิชัย รัตนะเจริญธรรม)เบอร์ติดต่อ :0-2579-7435 ต่อ 113
นางสาวศิวาพร ดำนงชิตรา เบอร์ติดต่อ : 0-2579-7435 ต่อ 115
ผู้จัดเก็บข้อมูล : นางสาวยากรณ์ งามจรรยาภรณ์ เบอร์ติดต่อ : 0-2579-7435 ต่อ 120
นายสุเทพ ทัดเทียม เบอร์ติดต่อ : 0-2579-7435 ต่อ 109
นางสาวดารณี รัตนประภาวุฒิ เบอร์ติดต่อ : 0-2579-7435 ต่อ 113
นางศศิพร ชนानันทพงศ์ เบอร์ติดต่อ : 0-2579-7435 ต่อ 0

ตัวชี้วัดที่ 4.2 ระดับความสำเร็จของการพัฒนาขีดสมรรถนะบุคลากร

หน่วย : ระดับ

น้ำหนัก : ร้อยละ 5

คำอธิบาย : ระดับความสำเร็จของการพัฒนาขีดสมรรถนะบุคลากร หมายถึง ความสำเร็จของการดำเนินการตามขั้นตอนในการพัฒนาขีดสมรรถนะบุคลากร เพื่อสร้างความพร้อมให้กับบุคลากรในการขับเคลื่อนตามแผนยุทธศาสตร์ โดยวัดระดับความสำเร็จของการพัฒนาขีดสมรรถนะบุคลากร กำหนดเกณฑ์การให้คะแนนเป็นระดับดังนี้

ระดับที่ 1 จัดทำแผนพัฒนาบุคลากรรายบุคคล

ระดับที่ 2 ร้อยละ 25 ของบุคลากรที่มี Gap ในสมรรถนะแต่ละด้านตั้งแต่ 2 ระดับขึ้นไปได้รับการพัฒนา

ระดับที่ 3 ร้อยละ 50 ของบุคลากรที่มี Gap ในสมรรถนะแต่ละด้านตั้งแต่ 2 ระดับขึ้นไปได้รับการพัฒนา

ระดับที่ 4 ร้อยละ 80 ของบุคลากรที่ได้รับการพัฒนามีผลการประเมินขีดสมรรถนะในระดับที่ดีขึ้นหรือเหมาะสมกับตำแหน่งงาน

ระดับที่ 5 มีการประเมินและสรุปบททวนแผน และนำข้อมูลที่ได้มาประกอบการจัดทำแผนพัฒนาบุคลากรในปีงบประมาณ พ.ศ. 2554 ได้แล้วเสร็จและได้รับความเห็นชอบจากคณะกรรมการบริหารงานบุคคล และเสนอคณะกรรมการบริหารเพื่อทราบ

เกณฑ์การให้คะแนน :

พิจารณาจากร้อยละของบุคลากรที่มีผลการประเมินขีดสมรรถนะ

ระดับ 1	ระดับ 2	ระดับ 3	ระดับ 4	ระดับ 5
1	2	3	4	5

เงื่อนไข :

กรณีที่เกิดปัจจัยภายนอกที่ไม่อยู่ในความควบคุมเกิน 80% ขึ้นไป จะขอเสนอเพื่อการทบทวนค่าเกณฑ์การให้คะแนนกับคณะกรรมการเจรจาข้อตกลงและประเมินผล

รายละเอียดข้อมูลพื้นฐาน :

ข้อมูลพื้นฐานประกอบ ตัวชี้วัด	หน่วย วัด	ผลการดำเนินงานในอดีต ปีงบประมาณ พ.ศ.				
		2548	2549	2550	2551*	2552
ระดับความสำเร็จของการ พัฒนาขีดสมรรถนะบุคลากร	ระดับ	-	-	-	1	3

แหล่งข้อมูล/วิธีการจัดเก็บข้อมูล

1. กำหนดให้สำนักอำนวยการและสำนักบริหารเป็นหน่วยงานรับผิดชอบในการจัดเก็บข้อมูล

2. ความถี่ในการจัดเก็บข้อมูล สำนักอำนวยการรวบรวมข้อมูลเป็นรายเดือน ซึ่งสรุปผลการดำเนินงานรายเดือน

ผู้กำกับดูแลตัวชี้วัด : รองผู้อำนวยการ (นายปฏิญญา เหลืองทองคำ) เบอร์ติดต่อ : 0-2579-7435 ต่อ 131

หัวหน้าสำนักอำนวยการ (นางสาววีรสุดา ธีรเดช) เบอร์ติดต่อ : 0-2579-7435 ต่อ 104

ผู้จัดเก็บข้อมูล : งานบุคลากร (นางเบญจมาศ สุวรรณสุขุม) เบอร์ติดต่อ : 0-2579-7435 ต่อ 127

นางสาวจันทิพา ไบอุดม เบอร์ติดต่อ : 0-2579-7435 ต่อ 127